From: Executivo JFAbrã <executivo.jfabra@gmail.com>
Sent: 29 de junho de 2020 19:37
To: reg.leilao@anacom.pt
Subject: Melhoria qualidade rede movel

Categories: Blue Category

Exmo Senhor Presidente João Matos,

no seguimento do mail recebido a 17-06-20, vem este executivo, por este meio, enviar a V.Exas informação relativa à área da freguesia de Abrã.
Somos uma freguesia fortemente empregadora da zona Norte do concelho de Santarém e que ao longo de vários anos foi penalizada pela fraca cobertura de fibra ótica e rede móvel. Esta última, principalmente na localidade de Cortiçal.
Neste momento, já há fibra ótica instalada em várias zonas da freguesia, mas ainda assim, claramente insuficiente para as necessidades. Temos conhecimento de vários fregueses que tentaram aderir aos serviços de fibra ótica junto das operadoras no mercado e apesar de várias tentativas essa possibilidade lhes foi negada com a justificação de falta de autorização de entidades terceiras para "passagem do cabo".
No contexto que estamos a viver e com o aumento da necessidade dos serviços de internet quer a nível de trabalho, quer a nível escolar, ficaram ainda mais visíveis as dificuldades sentidas.
Assim sendo, solicitamos a vossa melhor análise, colaboração e resolução do assunto.
Fica este executivo disponível para qualquer esclarecimento que julgue necessário e para colaborar na medida das nossas capacidades.

Com os melhores cumprimentos
Rui Ferreira
Presidente

From: jf-alcobertas@mail.telepac.pt
Sent: 26 de junho de 2020 21:14
To: reg.leilao@anacom.pt
Subject: FW: Cobertura de fibra óptica e rede movel na Freguesia de Alcobertas e Concelho de Rio Maior

Categories: Blue Category

Exmos(as) Senhores(as)

Dirigimo-nos a V. Exa(s) Para desta forma damos a conhecer a Freguesia de Alcobertas, localiza-se no concelho de Rio Maior, é composta por 14 lugares e cerca de 2000 habitantes e a maioria destas localidades não tem cobertura de fibra óptica, assim como de rede móvel.

Ao longo dos anos foram inúmeras as reclamações que a Junta de Freguesia e a população fizeram às operadoras, reclamações estas que não produziram efeito até a data de hoje.

Se no passado era difícil utilizar as telecomunicações nesta Freguesia com o actual pandemia mais difícil ficou, os fracos recursos ficaram lutados, inviabilizando as tarefas a que a população estava proposta, nomeadamente a classe trabalhadora que ficou obrigada a trabalhar a partir de casa, assim como os alunos que não conseguiram aceder a Internet e à telescola na televisão, porque também esta zona não tem total cobertura da TDT.

Recebemos convite da ANACOM, para participar na consulta publica a prepósito da melhoria da rede publica em Portugal, no qual participamos e onde tivemos oportunidade de expor as nossas preocupações.

Quando à referida proposta, preocupa-nos em particular os prazos referidos conforme excerto do texto da referida proposta, que abaixo transcrevemos:

…..”Essas obrigações incluem, a título exemplificativo, a disponibilização de um serviço de banda larga móvel com um débito mínimo de 100 Mbps, a 85% e 95% da população total do país (especificando, ainda, que a mesma deve cobrir 75% e 90% da população de cada uma das freguesias de baixa densidade e nos Açores e Madeira), respetivamente até ao final de 2023 e de 2025. Bem como, o reforço do sinal de voz, de forma a que permita uma cobertura considerada boa em 95% do território nacional até ao final de 2025...”

Considera a Junta de Freguesia de Alcobertas, que as datas propostas estão de todo desenquadradas da necessidade da população desta freguesia e freguesias vizinhas, localizadas na Serra de Aire e Candeeiros, em pleno PNSAC (Parque Natural das Serras de Aire e Candeeiros), que abrangem os concelho de Rio Maior, Alcobaça, Porto Mós, Leiria e Santarém.

Tendo em consideração o cargo que ocupa, pedimos a sua ajuda para que dentro do possível fazer chegar as operadoras e os agentes políticos que tutelam as comunicações para que possamos no mais curto espaço de tempo termos disponível os meios de comunicação necessários para que as crianças em contexto escolar e para os profissionais em teletrabalho, possam desenvolver as suas funções escolares ou profissionais sem limitações ou descriminações, ainda mais estando em ponderação no próximo ano lectivo a existência de aulas á distancia.

É função de uma Junta de Freguesia representar e apoiar as suas populações, nesse sentido nada mais podemos fazer que pedir ajuda para que a nossa população possa ter ao seu dispor um serviço essencial para a vivencia diária.

Disponíveis para "in-loco" vos poder demonstrar o exposto

Aguardamos a vossa melhor atenção

Com os melhores cumprimentos

Paulo Jorge Santos Dias

(Presidente da Junta Freguesia de Alcobertas)

From: J.F. Almancil
Sent: 22 de junho de 2020 16:09
To: PCA
Cc: Joaquim Pinto ; vogal1@jf-almancil.pt
Subject: RE: A propósito da melhoria da cobertura da rede móvel em Portugal – participação na consulta publica (prazo: 3 de julho de 2020) Ex-mo Sr.
Encarrega-me o Sr. Presidente de informar que esta Freguesia não está abrangida pelas cores azul ou vermelha, do mapa que enviaram em anexo, no email infracitado.
Com os melhores cumprimentos
Junta de Freguesia de Almancil

Rua Manuel dos Santos Vaquinhas S/N
8135-173 Almancil
Telefone:289395404 Fax:289395833
E-mail: jf.almancil@mail.telepac.pt

From: freguesia-alpalhao@sapo.pt
Sent: 23 de junho de 2020 12:14
To: reg.leilao@anacom.pt; PCA
Subject: Envio de oficio
Attachments: of_68.pdf

Categories: Blue Category

Ex.mos Senhores

Encarrega-me a Senhora Presidente de reencaminhar o oficio em anexo.
Com os melhores cumprimentos.

A Freguesia de Alpalhão

FREGUESIA DE ALPALHÃO

Ex.mo Senhor Presidente da ANACOM

Sua referência	Sua comunicação de	Nossa referência	Data
		Of. Nº 68	19-06-2020

ASSUNTO: Falta de cobertura de rede na Freguesia de Alpalhão

Em referência ao assunto supracitado e conforme email recebido a 17 de junho 2020, vimos informar V.Exª. que os níveis de cobertura de rede móvel e de internet nesta Freguesia do concelho de Nisa estão muito deficitários tendo sido reportados à Junta de Freguesia inúmeras reclamações por parte da população. As reclamações incindem sobretudo na rede Meo- Serviços de Comunicações e Multimédia, S.A. causando transtorno na vida das pessoas num momento em que tanto a rede móvel como a internet têm sido indispensáveis para trabalhar e estudar. Apesar do serviço ser deficiente a população continua a pagar o serviço ao mesmo valor, pelo que tem direito à mesma qualidade de serviço.

Consideramos inadmissível que nos dias de hoje se perpetue esta situação que afeta os habitantes e quem nos visita, assim como o próprio funcionamento dos serviços da Junta de Freguesia.

Por uma questão de igualdade na qualidade de serviço prestado à população, exigimos a melhoria da cobertura da rede móvel e de internet em Portugal, com a maior brevidade possível.

Agradecemos a atenção dispensada, sem mais de momento.

Com os melhores cumprimentos.

A Presidente da Junta de Freguesia

Ana Cecília Mantelga Carrilho

Junta de Freguesia de Alpalhão | Largo António Tenudo Sequeira – 6050-033 Alpalhão
Contribuinte nº506 929 752
Telefone/ Fax: 245 742 154 | e- mail: **freguesia-alpalhao@sapo.pt**

From: Presidente de Junta <azinhoso.freguesia@sapo.pt>
Sent: 17 de junho de 2020 17:30
To: reg.leilao@anacom.pt
Subject: Opções da freguesia de azinhoso

Categories: Blue Category

Ex. mo Sr. João Cadete de Matos Presidente da Charman

Em resposta ao vosso email datado de 17/06/2020, esta freguesia de Azinhoso que engloba: Azinhoso/Sampaio/Viduedo á muito que vem expor o problema de falta de cobertura de rede móveis e de internet, nesta freguesia.
Já fizemos chegar vários ofícios á ANACOM, a MEO, á Vodafone etc exemplo: Oficio nossa referência 02/01/2020, Sua referencia ANACOM-S00251/2020. Vosso email de PCA anacom.pt de 13 de Maio de 2020. Oficio de Vodafone em resposta ao nosso oficio V/Ref02/01/2020 N/REF 2-1PHQSIYA. Oficio Nossa comunicação de 17/01/2018, Sua comunicação de REF ANACOM-S005318/2018.

Desde 2018 que esta freguesia pede para que seja melhorada a cobertura móvel e internet, seja por satélite seja por fibra, o que não podemos esquecer é que esta Freguesia a sua maioria é de pessoas idosas, e fazem-nos chegar relatos de familiares emigrantes que não tem a possibilidade de comunicar.
Para dar um exemplo na aldeia de Sampaio e Viduedo seja Inverno ou verão muitas das pessoas não tem cobertura móvel dentro de casa e têm que se deslocar á rua e a locais mais alto para poderem falar, nos dias de hoje estes problemas não deveriam existir as aldeias cada vez estão mais ao abandono, pelo que agradecíamos que fossem colocados repetidores/antenas nestes locais esta junta de Freguesia como o fez na nossa sede, disponibilizamos os edifícios da junta em cada aldeia para colocação de antenas de cobertura tal como o fizemos em Azinhoso (Código de Estação16TM023).

Estamos ao dispor de V. Exª

Cumprimentos

O Presidente

António Amálio Oliveira

Junta de Freguesia de Azinhoso
Rua Santo Condestável n.º 8
5200-010 Azinhoso
Tf: 279341472

From: geral@jf-baraosaomiguel.pt
Sent: 3 de julho de 2020 18:45
To: reg.leilao@anacom.pt
Subject: Melhoria da cobertura da rede
Attachments: oficio 01_2020.pdf; relatorio.pdf

Categories: Blue Category

Exmo.(s) Sr.(s),

Junto remeto posição da Junta de Freguesia de Barão de S. Miguel a propósito da melhoria da cobertura da rede móvel em Portugal.

Cumprimentos,

O presidente da Junta de Freguesia

Alberto Encarnação

Freguesia de Barão de S. Miguel
Estrada Municipal Norte nº 21
8650-452 Barão de S. Miguel

Telef: 282 695 423
Email: geral@jf-baraosaomiguel.pt

Sem vírus. www.avast.com

Exmo. Senhor Presidente
ANACOM – Autoridade Nacional de Comunicações
Av. José Malhoa, 12
1099-017 Lisboa

Nossa Referência	Data	Sua Referência	Sua Comunicação
001/2020	20-07-2020 00:00:00		

Assunto: Melhoria da cobertura da rede internet em Portugal

Venho por este meio em nome da Freguesia de Barão de S. Miguel do Concelho de Vila do Bispo solicitar a vossa atenção e intervenção urgente às deficiências do serviço de acesso à internet suportado por ADSL.

Atualmente a freguesia não tem cobertura por fibra ótica, que passa a uma distância de 2km da aldeia sede de freguesia até à estrada nacional 125, onde tem vindo a ser colocado a fibra ótica.

No teste efetuado no site Net.mede, obteve o resultado da velocidade de download de 1.8 Mbps, sendo esta a realidade em que os residentes da freguesia têm que viver, insuficiente para as pessoas que dependem da internet para o seu dia a dia, a nível pessoal, profissional e escolar.

Empresários e muitos moradores tentaram sem qualquer resultado, expor o problema individualmente, junto dos seus operadores.

As respostas a estas reclamações são para adquirirem net móvel, uma resposta lamentável e completamente desrespeitosa, pois já foi contratado um serviço em que inclui internet e que deveriam garantir a sua boa qualidade.

Algumas pessoas, nesta fase de Pandemia, foram mesmo obrigadas, com esforço económico acrescido, adquirir net movel, de forma a conseguirem efetuar teletrabalho e para que as crianças e jovens pudessem ter acesso à Escola Virtual e ao ensino à distância.

Apesar de sermos uma aldeia pequena, temos os mesmos direitos que o resto do pais, pois pagamos o mesmo que todos.

Exposto isto, esperamos que a Freguesia de Barão de S. Miguel seja incluída na cobertura em fibra ótica.

Com os meus cumprimentos,

O Presidente da Junta de Freguesia

Alberto Encarnação

_____

Alberto Jorge da Luz Encarnação

NET.mede

rápido · simples · isento

TESTE DE VELOCIDADE

RESULTADOS DO TESTE

03 JUL. 2020, 17:28

DOWNLOAD	UPLOAD	LATÊNCIA
1,8 Mbps	0,5 Mbps	17 ms
		Jitter: 0 ms

ESTA LIGAÇÃO É ADEQUADA PARA:

- Streaming de música
- Chamadas de voz

ESTA LIGAÇÃO É MENOS ADEQUADA PARA:

- Navegação interativa
- Streaming de vídeo
- Streaming de vídeo HD
- Chamadas de vídeo
- Streaming de vídeo 4K
- Jogos online em rede

VELOCIDADE DE DOWNLOAD:

Resultado do teste — **1,8 Mbps**

Velocidade contratada que indicou

O resultado deste teste não é guardado no My NET.mede. Apenas os testes efetuados através da app ficam disponíveis no seu histórico. Para tal, registe-se no My NET.mede e faça download da app.

O seu IP: **85.240.219.106**

O seu operador: **MEO**

O seu sistema operativo: **Windows**

O seu browser: **Edge 83.0.478.58**

Se imprimir este documento e pretender, posteriormente, localizá-lo no sítio http://netmede.pt, siga o caminho abaixo ou insira o link abaixo no campo *address* do seu *browser* (a informação estará disponível durante 18 meses):

https://netmede.pt/speed-results/E4B05501-0F16-4FE8-9851-132A8F592BF5

ANACOM AUTORIDADE NACIONAL DE COMUNICAÇÕES

From: Bodiosa Junta de Freguesia <freguesiadebodiosa@gmail.com>
Sent: 22 de junho de 2020 09:49
To: reg.leilao@anacom.pt
Subject: A propósito da melhoria da cobertura da rede móvel em Portugal – participação na consulta publica

Categories: Blue Category

Exmos Senhores

Como Presidente de uma freguesia do interior do país, que tem problemas graves em termos de cobertura da rede móvel, sobretudo com a operadora MEO, entendo ser da máxima importância a entrada em vigor do ROAMING nacional, permitindo assim uma cobertura 100% desta rede. Já com a cobertura da fibra ótica, a ANACOM deveria "obrigar" à partilha das infraestruturas entre operadoras, permitindo assim que todos os moradores tenham possibilidade de escolha entre operadoras, porque atualmente temos zonas na freguesia cobertas com 2/3 operadoras, permitindo assim a concorrência e escolha, enquanto em outras zonas apenas existe uma operadora, que obriga a quem pretende contratar a pagar mais, às vezes, por menos serviços.

Com os melhores cumprimentos

O Presidente da Junta
Rui Ferreira

[redacted]

From: freguesia_campea@sapo.pt
Sent: 25 de junho de 2020 19:18
To: reg.leilao@anacom.pt
Subject: melhoria da cobertura da rede móvel em Portugal

Categories: Blue Category

Boa tarde no seguimento do vosso email, a Freguesia de Campeã vem por este meio manifestar o seu descontentamento em relação a cobertura de fibra ótica na freguesia.
Na nossa freguesia apenas existem dois estabelecimentos com fibra ótica estano assim a totalidade da freguesia sem cobertura.
Por outro lado a banda larga é muito deficitária, ainda agora com a Pandemia COVID-19 com a necessidade de tele-trabalho, escola em casa foi o caos. As crianças não conseguiam acompanhar as aulas e as pessoas não conseguiam trabalhar apartir de casa.

Desta forma a junta fez um petição online para a colocação da fibra otica aqual obteve bastante adesão.

Conclui-mos manifestando o mau serviço das varias operadoras nacionais, solicitando assim o mais rapidamente possível a instalação de fibra otica.

Com os Melhores Cumprimentos

Jorge Luís Jorge Maio
Presidente da Junta de Freguesia de Campeã
Junta de Freguesia de Campeã
Largo da Feira Nº1 5000-071 Campeã
Tlf - 259979932 - [redacted]
Email: freguesia_campea@sapo.pt

From: jf.castelo@cm-penalvadocastelo.pt
Sent: 22 de junho de 2020 20:49
To: reg.leilao@anacom.pt
Cc: PCA
Subject: Participação na consulta pública - ANACOM
Attachments: Oficio 21 e carta_ANACOM.pdf

Boa tarde,

Serve o presente para participar na consulta pública, expondo a situação da freguesia de Castelo de Penalva.

No seguimento do nosso ofício n.º 21 de 04/05/2020, em que expusemos a situação da freguesia de Castelo de Penalva, devido ao contexto atual da pandemia de "COVID 19", com o aumento do teletrabalho e sobretudo, com o ensino à distância, temos vindo a receber reclamações de diversos fregueses, sobre a insuficiência da cobertura da rede de internet e fibra ótica.

A solução passaria pela ligação de fibra, sendo que o cabo atravessa toda a freguesia para dar ligação às freguesias e uniões de freguesias vizinhas, no entanto, não existe nenhum ponto de ligação.

Junto se anexam o ofício supra mencionado e a carta a expor a situação.

Com os melhores cumprimentos.

O Presidente da Junta de Freguesia,
Carlos Ferreira

FREGUESIA DE CASTELO DE PENALVA

JUNTA DE FREGUESIA

Ex.mº Sr.º

Dr. João António cadete de Matos
Presidente do Concelho de Administração da
ANACOM – Autoridade Nacional de
Comunicações
Av. José Malhoa, 12
Lisboa
1099 – 017 Lisboa

SUA REFERÊNCIA	SUA COMUNICAÇÃO	NOSSA REFERÊNCIA	Data
		Of. n.º 21/2020	2020-05-04

ASSUNTO: INSUFICIÊNCIA DE SERVIÇOS DE INTERNET E FIBRA ÓTICA NA FREGUESIA DE CASTELO DE PENALVA

Serve o presente para enviar V.ª Ex.ª, carta sobre a insuficiência da cobertura da rede de internet e fibra ótica na freguesia de Castelo de Penalva.

Devido ao contexto atual da pandemia de "COVID 19", com o aumento do teletrabalho e sobretudo, com o ensino à distância, temos vindo a receber reclamações de diversos fregueses, via e-mail, telefonicamente e pessoalmente. A solução passaria pela ligação de fibra ótica na freguesia, sendo que o cabo de fibra atravessa toda a freguesia para dar ligação a Real, Vila Cova do Covelo e Mareco, no entanto, não existe nenhum ponto de ligação.

Junto se anexam cópias das cartas recebidas dos fregueses a contestar.

Com os melhores cumprimentos,

O Presidente da Junta,

(Carlos Alberto Rodrigues Ferreira)

Ex.mo Senhor:

Dr. João António Cadete de Matos

Presidente do Conselho de Administração da ANACOM-Autoridade Nacional de Comunicações

Av. José Malhoa, 12

1099-017 LISBOA

info@anacom.pt

Assunto: Insuficiência de serviços de fibra ótica na Freguesia de Castelo de Penalva.

No contexto da atual pandemia de "COVID 19", com o aumento do teletrabalho e, sobretudo, com o ensino à distância e a generalização das aulas dos diversos níveis de ensino através de várias plataformas web, torna-se imprescindível o acesso a redes de internet através de fibra ótica, que proporcionem iguais oportunidades de ensino e aprendizagem a todas as crianças e jovens. O atual contexto de emergência nacional é também uma oportunidade para empresas e instituições realizarem um esforço pela inclusão, proporcionando as mesmas condições a todos os cidadãos, independentemente da zona do país em que vivem.

No concelho de Penalva do Castelo, foi implementada a rede de fibra ótica nas diversas freguesias do concelho, que está a proporcionar a uma parte da população acesso à Internet e Televisão através de fibra ótica. No entanto, a rede instalada é deficitária e manifestamente insuficiente.

Na freguesia de Castelo de Penalva, verifica-se que o cabo de fibra ótica atravessa toda a freguesia, de forma a possibilitar a rede de fibra ótica nas freguesias de, Vila Cova do Covelo, Mareco e Real. No entanto, a rede de fibra ótica não contemplou uma parte significativa das localidades da freguesia, como acontece, nomeadamente, nas localidades de S. Romão, Aldeia das Posses, Carvoeiro, Pousadas, Sandiães, Casal das Donas, Codornelas Soito de Vide, Aldeia de Soito de Vide, Cantos, Amiais, os pontos de acesso à rede são inexistentes, impossibilitando que muitas habitações tenham acesso aos serviços que as Redes de Nova Geração proporcionam.

Na Freguesia de Castelo de Penalva, a taxa de cobertura da rede de fibra ótica instalada não atinge 5% (só em Castelo de Penalva) da população. Temos, por isso, um elevado número de agregados familiares, cujas crianças e jovens estão impedidas de continuar a sua educação e formação, por não existir um acesso à internet que viabilize a utilização das plataformas de ensino através da internet.

Face ao exposto, considerando a missão de regulação e monitorização do mercados das comunicações atribuída à entidade que Vª Exª dignamente preside, a população da Freguesia de Castelo de Penalva vem, por este meio, solicitar a Vª Exª se digne tomar as devidas providências, no sentido de garantir a **extensão de rede de fibra ótica aos diversos núcleos populacionais da Freguesia** e o **aumento do número de pontos de ligação,** de forma a possibilitar o serviço a todas as habitações na Freguesia de Castelo de Penalva.

Aproveitamos ainda para alertar para a deficiente cobertura por parte da rede móvel, nomeadamente nas localidades de Casal das Donas, Pereiro, Pousadas, Sandiães, Cantos, Amiais.

Na certeza de que Vª Exª irá prestar a melhor atenção a este assunto, apresentamos os melhores cumprimentos,

Castelo de Penalva, 23 de Abril de 2020

O Presidente da Junta de Freguesia

(Carlos Ferreira)

From: Freguesia de Carvoeiro - Concelho de Mação <jfcarvoeiro@gmail.com>
Sent: 1 de julho de 2020 23:29
To: reg.leilao@anacom.pt
Subject: Melhoria da cobertura da rede móvel em Portugal – participação na consulta publica

Categories: Blue Category

Exmo(a) Sr(a)

No seguimento do V. email de 17/06/2020, enviado por pca@anacom.pt, vem por este meio a Junta de Freguesia de Carvoeiro, comunicar a nossa proposta e os nossos objectivos,a saber:

- Roaming nacional em que os operadores partilham antenas e equipamento;
- Obrigatoriedade dos operadores que vencerem licenças 5G garantirem cobertura total de rede móvel e internet;

Com os melhores cumprimentos
Nuno Bragança

--
Freguesia de Carvoeiro
Rua do Carril, 80
Carvoeiro
6120 - 313 Carvoeiro Mac

Tlf/Fax 241 574 229
[redacted]

jfcarvoeiro@gmail.com

From: SAPO Mail <jfcaxarias@sapo.pt>
Sent: Friday, July 3, 2020 9:53 AM
To: PCA
Cc: presidente.jfcaxarias@sapo.pt
Subject: RE: A propósito da melhoria da cobertura da rede móvel em Portugal – participação na consulta publica (prazo: 3 de julho de 2020)

Exmos Senhores,

Toda a Freguesia de Caxarias, excepto a zona urbana da vila, está com problemas de cobertura de rede de voz, assim como o acesso à internet é deficitário.

É de extrema importância para o desenvolvimento do interior do território, onde se localiza a Freguesia de Caxarias, a cobertura em fibra ótica.

A Vila de Caxarias tem 5% de cobertura em fibra ótica e consequentemente um deficiente serviço à população e empresas. Com os melhores cumprimentos,

A Freguesia de Caxarias

Freguesia de Caxarias
Rua dos Combatentes nº 202 2435-125 Caxarias
Contacto: 249574565 - 932195336

From: Freguesia de Côta - Viseu <jfcota@sapo.pt>
Sent: 20 de junho de 2020 17:30
To: reg.leilao@anacom.pt
Subject: Cobertura móvel e internet

Categories: Blue Category

Exmo. Srs.

Vimos por este meio informar que a nossa freguesia Côta – Viseu, é muito mal servida de rede móvel e internet, ainda não temos fibra.
Sendo uma freguesia de interior, e com a situação atual de pandemia onde é necessário os alunos e profissionais que estão em teletrabalho recorrer à internet estão a ter muita dificuldade.
A nossa freguesia é de baixa densidade, mas não pode ser por isso "abandonada" pelos operadores.
Agradecemos que tenham a nossa situação em consideração.

Com os melhores cumprimentos
Filipe Balula

Junta de Freguesia de Côta

From: Junta de Freguesia <freguesia.edrosa@sapo.pt>
Sent: 2 de julho de 2020 14:52
To: reg.leilao@anacom.pt
Subject: A propósito da melhoria da cobertura da rede móvel em Portugal – participação na consulta publica

Categories: Blue Category

Exmos. srs,
A Junta de Freguesia de Edrosa do concelho de Vinhais, vem informar que nesta freguesia, composta de duas localidades (Edrosa e Mêlhe), a cobertura de internet é ainda muito reduzida. Apenas tem cobertura em alguns locais. A maioria das áreas da freguesia não tem qualquer cobertura.
Na localidade de Mêlhe (5320-042) verifica-se a falta de cobertura de internet. A velocidade da pouca cobertura existente é muito reduzida.Esta localidade é atravessada pela estrutura da fibra óptica (quer por via terrestre, quer aérea). No entanto este serviço não está ligado. A localidade não está a ser servida pela respectiva linha, o que além de desagradável e penoso torna-se constrangedor porque tem que ser a população desta localidade a cuidar dessa estrutura.
Na localidade de Edrosa (5320-041) existe fibra óptica apenas numa parte. No entanto a velocidade é muito reduzida, tal como nos outros tipos de internet.

A capacidade disponibilizada pelas redes móveis existentes é muito fraca nesta freguesia.
Gostaríamos de ficar servidos pelos serviços da fibra óptica!

Com os melhores cumprimento,
P'lo executivo,
Manuela Pires

Junta de Freguesia de Edrosa
Rua do Calvário, n.º 105
5320-041 Edrosa

EDROSA - VINHAIS

From: Mail Administrator
Sent: 2 de julho de 2020 15:28
To: reg.leilao@anacom.pt
Subject: A propósito da melhoria da cobertura da rede móvel em Portugal – participação na consulta publica

Categories: Blue Category

From: Junta de Freguesia
Sent: quinta-feira, julho 2, 2020 14:58
To: reg.leilao@anacom.pt
Subject: A propósito da melhoria da cobertura da rede móvel em Portugal – participação na consulta publica

Exmos. srs,
A Junta de Freguesia de Edrosa do concelho de Vinhais, vem informar que nesta freguesia, composta de duas localidades (Edrosa e Mêlhe), a cobertura de internet é ainda muito reduzida. Apenas tem cobertura em alguns locais. A maioria das áreas da freguesia não tem qualquer cobertura.
Na localidade de Mêlhe (5320-042) verifica-se a falta de cobertura de internet. A velocidade da pouca cobertura existente é muito reduzida.Esta localidade é atravessada pela estrutura da fibra óptica (quer por via terrestre, quer aérea). No entanto este serviço não está ligado. A localidade não está a ser servida pela respectiva linha, o que além de desagradável e penoso torna-se constrangedor porque tem que ser a população desta localidade a cuidar dessa estrutura.
Na localidade de Edrosa (5320-041) existe fibra óptica apenas numa parte. No entanto a velocidade é muito reduzida, tal como nos outros tipos de internet.

A capacidade disponibilizada pelas redes móveis existentes é muito fraca nesta freguesia.
Gostaríamos de ficar servidos pelos serviços da fibra óptica!

Com os melhores cumprimento,
P'lo executivo,
Manuela Pires

Junta de Freguesia de Edrosa
Rua do Calvário, n.º 105
5320-041 Edrosa

EDROSA - VINHAIS

From: Junta de Freguesia <freguesia.edrosa@sapo.pt>
Sent: 2 de julho de 2020 16:55
To: reg.leilao@anacom.pt
Subject: A propósito da melhoria da cobertura da rede móvel em Portugal – participação na consulta publica

Categories: Blue Category

Exmos. srs,
A Junta de Freguesia de Edrosa do concelho de Vinhais, vem informar que nesta freguesia, composta de duas localidades (Edrosa e Mêlhe), a cobertura de internet é ainda muito reduzida. Apenas tem cobertura em alguns locais. A maioria das áreas da freguesia não tem qualquer cobertura.
Na localidade de Mêlhe (5320-042) verifica-se a falta de cobertura de internet. A velocidade da pouca cobertura existente é muito reduzida.Esta localidade é atravessada pela estrutura da fibra óptica (quer por via terrestre, quer aérea). No entanto este serviço não está ligado. A localidade não está a ser servida pela respectiva linha, o que além de desagradável e penoso torna-se constrangedor porque tem que ser a população desta localidade a cuidar dessa estrutura.
Na localidade de Edrosa (5320-041) existe fibra óptica apenas numa parte. No entanto a velocidade é muito reduzida, tal como nos outros tipos de internet.

A capacidade disponibilizada pelas redes móveis existentes é muito fraca nesta freguesia.
Gostaríamos de ficar servidos pelos serviços da fibra óptica!

Com os melhores cumprimentos,

P'lo executivo,

Manuela Pires

Junta de Freguesia de Edrosa
Rua do Calvário, n.º 105
5320-041 Edrosa

EDROSA - VINHAIS

From: Mail Administrator
Sent: 2 de julho de 2020 17:10
To: reg.leilao@anacom.pt
Subject: A propósito da melhoria da cobertura da rede móvel em Portugal – participação na consulta publica

Categories: Blue Category

From: Junta de Freguesia
Sent: quinta-feira, julho 2, 2020 16:48
To: reg.leilao@anacom.pt
Subject: A propósito da melhoria da cobertura da rede móvel em Portugal – participação na consulta publica

Exmos. srs,
A Junta de Freguesia de Edrosa do concelho de Vinhais, vem informar que nesta freguesia, composta de duas localidades (Edrosa e Mêlhe), a cobertura de internet é ainda muito reduzida. Apenas tem cobertura em alguns locais. A maioria das áreas da freguesia não tem qualquer cobertura.
Na localidade de Mêlhe (5320-042) verifica-se a falta de cobertura de internet. A velocidade da pouca cobertura existente é muito reduzida.Esta localidade é atravessada pela estrutura da fibra óptica (quer por via terrestre, quer aérea). No entanto este serviço não está ligado. A localidade não está a ser servida pela respectiva linha, o que além de desagradável e penoso torna-se constrangedor porque tem que ser a população desta localidade a cuidar dessa estrutura.
Na localidade de Edrosa (5320-041) existe fibra óptica apenas numa parte. No entanto a velocidade é muito reduzida, tal como nos outros tipos de internet.

A capacidade disponibilizada pelas redes móveis existentes é muito fraca nesta freguesia.
Gostaríamos de ficar servidos pelos serviços da fibra óptica!

Com os melhores cumprimento,
P'lo executivo,
Manuela Pires

Junta de Freguesia de Edrosa
Rua do Calvário, n.º 105
5320-041 Edrosa

EDROSA - VINHAIS

From: Jorge Simoes [redacted]
Sent: 1 de julho de 2020 11:58
To: reg.leilao@anacom.pt; PCA
Cc: Cristina Dinis; Paulo Soares; Junta Freguesia Fanhões
Subject: N/OFICIO 134/2020 ANACOM RESPOSTA CONSULTA PÚBLICA MELHORIA DE COBERTURA DE REDE

Categories: Blue Category

N/OFÍCIO 134/2020 ANACOM RESPOSTA CONSULTA PÚBLICA MELHORIA DE COBERTURA DE REDE

Exmos Senhores

Somos a cumprimenta-los e a felicitar o trabalho e a consulta pública que a ANACOM está a realizar no intuito de perceber o ponto situação da cobertura de fibra ótica e rede móvel em Portugal e neste caso na Freguesia de Fanhões.

Podemos informar que essa cobertura é deficiente em todas as localidades.Embora em percentagem diferente, todas têm problemas em pontos de ruas ou locais, onde parte da população de uma localidade pode estar servida e outra ter um serviço deficiente ou mesmo inexistente e onde os cortes são constantes na ligação móvel ou na internet.

As localidades de **Ribas de Baixo** e **Ribas de Cima** por estarem em zona de vale/serra têm cortes constantes de rede móvel e locais não abrangidos pelo serviço telefone/internet e um muito deficitário e intermitente serviço de cabo/fibra ótica, sendo mesmo as localidades onde se verifica o maior problema com quebras constantes de chamadas móveis e acesso de dados, necessitando de uma resolução urgente.

As localidades de **Fanhões**, **Casaínhos** e **Torre da Besoeira** e a sua população tem igualmente reportado algumas situações pontuais talvez pela sua situação geográfica mais elevada, no entanto em alguns momentos verificamos cortes de rede móvel e intermitência no acesso internet.

Quanto às localidades de **Tocadelos** e **Cabeço de Montachique** não temos nada assinalar na rede móvel, mas sabemos pela população que a rede de fibra internet e dados tem interrupções de serviços com alguma regularidade.

Podemos concluir que o serviço de rede móvel/fibra ótica é deficitário na Freguesia de Fanhões em todas as suas localidades, assumindo maior gravidade em Ribas de Baixo e Ribas de Cima, mas a precisar urgente de uma cobertura digna, que permita a toda a População, Entidades, Instituições, Empresas e Comércio um uso com qualidade e confiança.

Hoje a Freguesia de Fanhões apesar da sua ruralidade e qualidade ambiental e muito visitada, detém a maior área verde do concelho de Loures e no seu território equipamentos Municipais, onde destacamos o Parque Municipal do Cabeço de Montachique que pode concentrar num só dia mais de mil pessoas, que naturalmente utilizam e necessitam de uma boa estrutura de comunicações, que também será imprescindível em caso de urgência para Bombeiros, Forças de Segurança e Equipes Médicas.

Neste contexto, necessitamos da ajuda da ANACOM para que a **Freguesia de Fanhões** seja incluída nesta melhoria de 5G perspectivada, criando uma maior e melhor possibilidade de comunicação e acesso a serviços, primando pela inclusão e equidade da nossa população com as zonas de maior densidade populacional.

Ao dispor para qualquer esclarecimento que acharem necessários e aceitem o nossos cordiais cumprimentos

Jorge Simões

Presidente

A correspondência transmitida por via eletrónica tem o mesmo valor da trocada em suporte de papel, devendo ser-lhe conferida, pela Administração e pelos particulares, idêntico tratamento (ao abrigo do disposto no n.º 2 do artigo 26º do Decreto-Lei n.º 135/99 de 22 de abril).

From: ferreirim macieira <ferreirim.macieira@gmail.com>
Sent: 18 de junho de 2020 10:12

To: PCA <pca@anacom.pt>

Subject: Re: A propósito da melhoria da cobertura da rede móvel em Portugal – participação na consulta publica (prazo: 3 de julho de 2020) Bom dia
Vimos por este meio acusar a receção do V. email, relativamente à cobertura de rede movel em Portugal. Despois de algum esforço a denunciar a falta de rede na localidade de Macieira, que mereceu a V. melhor atenção, informamos que neste preciso monento está a ser montada uma antena da Vodafone para reforçar o sinal móvel. Acontece que neste momento, por ainda não estar a funcioar ainda não nos podemos pronunciar, mas esperamos que esta situação venha a ser melhorada com a entrada em funcionamento da referida antena. Mais informamos que o ideal seria que em Macieira, pudesse usufruir da fibra, confome já temos, há mais de três anos, na freguesia de Ferreirim.
Com os melhores cumoprimentos
O Presidente da Junta
Jaime Ferreira

From: Freguesia de Galveias <geral@jfgalveias.pt>
Sent: 3 de julho de 2020 14:41
To: reg.leilao@anacom.pt
Subject: A propósito da melhoria da cobertura da rede móvel em Portugal - participação na consulta publica (prazo: 3 de julho de 2020)

Importance: High

Categories: Blue Category

Exmos. Senhores

Na sequência do e-mail rececionado nesta edilidade, somos pelo presente a relembrar da necessidade de as entidades competentes garantirem a cobertura de rede em todo o território da área da Freguesia. Salientamos a existência de muitas falhas a nível da cobertura sendo a mesma deficiente e/ou inexistente na maior parte do território da Freguesia.

Com os melhores cumprimentos,

A Presidente
Maria Fernanda Serineu Bacalhau

Freguesia de Galveias
Largo de São Pedro
7400-022 Galveias

Telefone:242 980 040
E-mail: geral@jfgalveias.pt
URL: http://www.jfgalveias.pt/

From: Junta Freguesia Landeira <landeira.jf@gmail.com>
Sent: 1 de julho de 2020 17:04
To: PCA; reg.leilao@anacom.pt
Subject: Re: A propósito da melhoria da cobertura da rede móvel em Portugal – participação na consulta publica (prazo: 3 de julho de 2020)

Categories: Blue Category

Exmos. Srs.,
De acordo com a v/ missiva, que muito agradecemos, no seguimento do assunto em epígrafe, informamos que na povoação de Landeira e Nicolaus, a cobertura de rede móvel é muito fraca, particularmente na MEO, tendo inclusive falhado completamente em diversas ocasiões, devidamente relatadas, nomeadamente quando existe falhas na energia elétrica. Numa altura em que o País está a sofrer com esta pandemia, os serviços de rede móvel, internet e televisão não estão a ser prestados como as Populações verdadeiramente merecem. A internet falha quase todos os dias sem qualquer explicação.
Tentamos por mais do que 1 vez, até com abaixo-assinados que instalassem rede fibra na Freguesia, pois Águas de Moura, Pegões e Vendas Novas dispõem de tais serviços, mas sem obtermos resposta positiva por parte da operadora MEO.
Na povoação dos Nicolaus a rede MEO é quase inexistente, já foi reportada sem que fizessem algo para melhorar a situação.
Nas sucessivas falhas de rede móvel na Landeira, quando reportadas e identificado o problema (UPS da antena com baterias danificadas) é-nos dito que continuemos a reportar esses problemas, até que alguém decida reparar o problema.

A rede móvel é fraca e com muitos constrangimentos.
Não existe fibra óptica disponível à população.

Certos da v/ melhor compreensão e resolução para o exposto, sem outro assunto de momento, somos, com os nossos cordiais cumprimentos,

O Presidente da Junta de Freguesia,

Vítor Dias Serrano

Rua da Vinha Grande, 15
2965 - 421 Landeira
NIF: 506776913
Telefone: +351 265 913 116
[redacted]
e-mail: landeira.jf@gmail.com
http://www.jflandeira.net/

Funcionário:
Ofício n.º 87/2020
-
Antes de imprimir esta mensagem, assegure-se de que é necessário.
O meio ambiente está na nossa mão.

From:	Junta de Freguesia da Junqueira <geral@jf-junqueira.pt>
Sent:	27 de junho de 2020 15:13
To:	reg.leilao@anacom.pt
Subject:	Fwd: A propósito da melhoria da cobertura da rede móvel em Portugal – participação na consulta publica (prazo: 3 de julho de 2020)
Attachments:	Anexo - Síntese das obrigações de cobertura.pdf
Categories:	Blue Category

Em resposta ao solicitado remetemos a nossa informação:

Face às inúmeras queixas por parte da população e empresas sobre a fraca qualidade de cobertura da rede móvel das diferentes operadores para comunicações de voz e da largura de banda para acesso Internet, que se verifica na nossa freguesia e região, agudizado pelo atual panorama de teletrabalho e do ensino à distância, consideramos fundamental que seja garantida qualidade no nível de serviço móvel e melhoria da largura de banda para acesso internet, como forma alternativa à falta de cobertura da rede de fibra ótica, estando apenas disponível o acesso cobre ADSL e com fraca qualidade, o que origina imensas queixas.

Melhores cumprimentos,

Carlos Baptista Presidente

Junta de Freguesia da Junqueira
Rua de Lamelas, 191
4480-286 Junqueira VCD
+351 252 651627

www.jf-junqueira.pt

ANACOM AUTORIDADE NACIONAL DE COMUNICAÇÕES

Projeto de Regulamento do Leilão das faixas relevantes para o 5G e para o desenvolvimento global das comunicações móveis em Portugal

Obrigações específicas	Datas	Empresas vinculadas	Observações
Cobertura Disponibilizar um serviço de banda larga móvel com um débito mínimo de 100 Mbps.		Empresas com 2 x 10 MHz nos 700 MHz, e que já hoje tenham espectro	- As obrigações com incidência nas freguesias de baixa densidade e Açores e Madeira podem ser cumpridas com recurso ao *roaming* nacional; - As obrigações de cobertura podem ser cumpridas com recurso a qualquer faixa de frequências.
85% da população do país; 95% de cada uma das autoestradas; 95% de cada um dos itinerários ferroviários incluídos no Corredor do Atlântico, em todas as vias de tipologia dupla e Lisboa-Faro; 95% das redes de metro de Lisboa, Porto e Sul do Tejo; 85% de cada um dos IP e restantes itinerários ferroviários; 75% da população de cada uma das freguesias de baixa densidade e nos Açores e Madeira (cf. mapa anexo).	2023		
95% da população do país; 95% de cada um dos IP e dos itinerários ferroviários; 90% da população de cada uma das freguesias de baixa densidade e nos Açores e Madeira (cf. mapa anexo).	2025		
Cobertura Disponibilizar um serviço de banda larga móvel com um débito mínimo de 100 Mbps.		Novos entrantes com 2 x 10 MHz nos 700 MHz	
25% de cada uma das autoestradas, de cada um dos IP, de cada um dos itinerários ferroviários incluídos no Corredor do Atlântico, em todas as vias de tipologia dupla e Lisboa-Faro.	2023		
25% de cada um dos itinerários ferroviários.	2025		
Desenvolvimento da Rede Instalar estações de base macro ou "*outdoor small cells*", que devem permitir a disponibilização de serviços compatíveis com 5G, nomeadamente serviços de banda ultrarrápida, com vista à conectividade Gigabit.	2023	Empresas com 50 MHz a 100 MHz nos 3,6 GHz	- As PME, grandes empresas, universidades e outros estabelecimentos de ensino superior, os hospitais, centros de saúde, entidades do sistema científico e tecnológico, portos e aeroportos, podem solicitar a instalação de estações de base macro ou de "*outdoor small cells*".
Instalar em todo o país, entre 917 a 1832 estações de base macro ou 9170 a 18320 "*outdoor small cells*", (em função da quantidade de espectro detida) ou uma combinação de ambos. Das quais devem ser instalados nos municípios de baixa densidade e nos Açores e Madeira: 1 estação de base macro ou 10 "*outdoor small cells*" (para quem detenha entre 50MHz a 90MHz); ou 2 estações de base macro ou 20 "*outdoor small cells*" (para quem detenha 100MHz).			
Apresentar propostas na sequência de pedido de instalação de estações de base macro ou de "*outdoor small cells*"			
Acesso à rede	Imediato	Empresas com 2 x 10 MHz nos 700 MHz e/ou um mínimo de 50 MHz nos 3,6 GHz, e que já hoje tenham espectro	- Os acordos de MVNO beneficiam as entidades que não detenham espectro; - Os acordos de *roaming* nacional beneficiam novos entrantes que adquiram algum espectro no leilão.
Permitir o acesso à rede (em todas as faixas de frequências), em condições não discriminatórias, aceitando a negociação dos seguintes tipos de acordos:			
MVNO (nas suas diversas modalidades), obrigação que vigora durante o prazo de validade dos direitos de utilização de frequências;			
Roaming nacional, obrigação que vigora durante 10 anos; após 8 anos de vigência desta obrigação, será efetuada avaliação da necessidade da sua manutenção e dos respetivos termos.			
Reforço do sinal de voz	2025	Empresas com 2 x 10 MHz nos 700 MHz, e que já hoje tenham espectro	- Obrigações podem ser cumpridas com recurso a qualquer faixa de frequências.
Reforçar o sinal de voz de forma a que permita uma cobertura considerada boa em 95% do território nacional			

ANACOM AUTORIDADE NACIONAL DE COMUNICAÇÕES

Populações dos municípios e das freguesias de baixa densidade

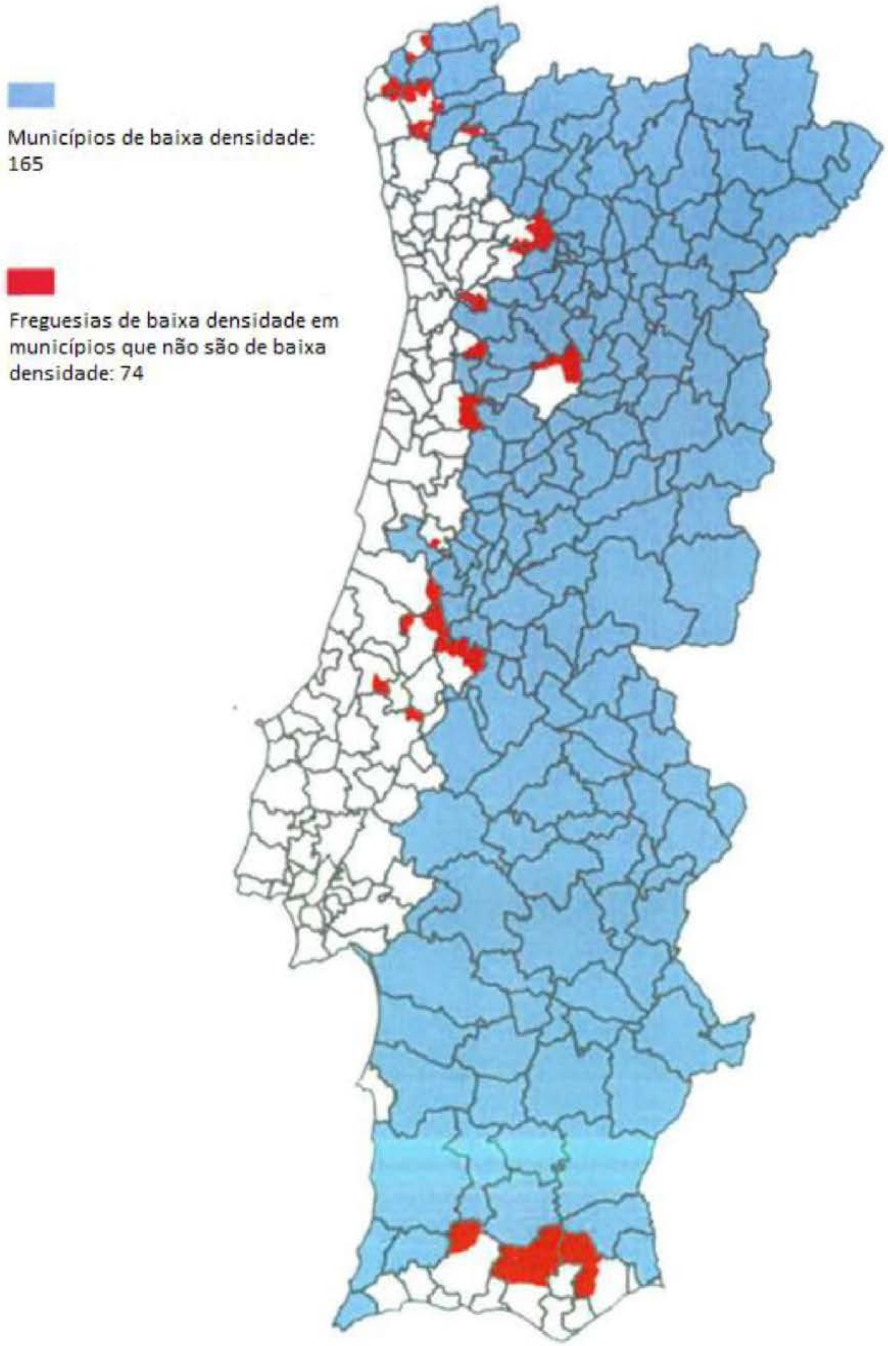

From: Sara Correia [redacted]
Sent: 3 de julho de 2020 17:42
To: PCA; reg.leilao@anacom.pt
Subject: A propósito da melhoria da cobertura da rede móvel em Portugal ? participação na consulta publica (prazo: 3 de julho de 2020)

Categories: Blue Category

Cumprimentos,

Sara Correia
Presidente da Junta de Freguesia de Luz
Largo 25 de Abril, nº 12
7240-100 Luz
[redacted]

Endereço site: jf-luz.pt

Exmos Senhores

Acusamos a recepção do V/ email, no âmbito da consulta pública ao regulamento para o próximo leilão de DUF.

Da parte da Freguesia da Luz, cabe-nos referir não dispormos de conhecimentos técnicos suficientes para grandes manifestações ao Regulamento em análise, o que de facto interessa a esta freguesia e aos seus habitantes é que, de uma vez por todas, seja encontrada uma solução para que a rede móvel chegue em condições minimamente decentes a todos os seus utilizadores.

Aquilo que se verifica desde sempre e que nos parece tem tido tendência para piorar, é que é absolutamente impossível estabelecer comunicações móveis em praticamente todo o território da freguesia.
Reforçando, obviamente, que dentro das casas (que não são fortes) não é possível fazer uma chamada móvel. Se esta população já é envelhecida e isolada, o facto de as comunicações se mostrarem difíceis, piora em muito a vida da população e dos seus familiares, sem fácil acesso aos mesmos, principalmente no contexto pandémico que vivemos.

É por isso que, estando este território identificado como sendo de má cobertura, que os próximos passos permitam que passe a ser de boa cobertura, ou pelo menos, de cobertura suficiente que permita as comunicações.

Acresce referir que esta freguesia se encontra a fazer uma consulta à população, por forma a fazermos chegar a V/ Exas. as principais dificuldades, sendo que estamos convencidos que são as já mencionadas e transversais a toda a população.

Sem outro assunto de momento, subscrevo-me Atentamente e ao dispor para qualquer esclarecimento

Cumprimentos,

Sara Correia
Presidente da Junta de Freguesia de Luz
Largo 25 de Abril, nº 12
7240-100 Luz
[redacted]

Endereço site: jf-luz.pt

From: JF Mira de Aire <ao2789194@gmail.com>
Sent: 26 de junho de 2020 12:38
To: reg.leilao@anacom.pt
Subject: Consulta sobre o projeto de Regulamento do Leilão para a atribuição de DUF nas faixas dos 700 MHz, 900 MHz, 1800 MHz, 2,1 GHz, 2,6 GHz e 3,6 GHz

Categories: Blue Category

Exmos Srs, bom dia.

A Junta de Freguesia de Mira de Aire manifesta deste modo, o seu descontentamento relativo a problemas de cobertura da rede de banda larga e acesso à tecnologia 4G, 3G e simples ligação telefónica na generalidade do espaço onde se encontra implantada a localidade de Covão da Carvalha, na freguesia de Mira de Aire, concelho de Porto de Mós e distrito de Leiria.
Acresce o facto de não se encontrar disponível o acesso de fibra óptica à população.

Com os melhores cumprimentos,

Alcides Manuel Lopes de Oliveira
(Presidente da Junta de Freguesia de Mira de Aire)

Enviado do Correio para Windows 10

From: Eduardo Dias Coelho <freguesianagoselodouro@hotmail.com>
Sent: 21 de junho de 2020 10:42
To: reg.leilao@anacom.pt
Subject: Resposta ao mail por V.ª Ex.ª ANACOM

Categories: Blue Category

Bom dia, em resposta ao mail enviado anteriormente por V.ª Ex.ª ANACOM, informamos que mediante o que é proposto, na nossa zona geográfica a rede móvel chega a ser inexistente. De facto a necessidade de obtermos uma maior cobertura de rede é imprescindível, para que assim se possa assegurar o acesso de todos às telecomunicações. o que por si já proporciona às populações melhor qualidade de vida e para um melhor desenvolvimento dos agentes económicos locais.
Como tal, manifestamos o desejo de que a nossa Freguesia possa ser contemplada, para que tenha uma melhor cobertura de rede.

Com os melhores cumprimentos,

O Presidente da Junta de Freguesia de Nagoselo do Douro,

Eduardo Augusto Dias Coelho

Sem vírus. www.avast.com

From: Sérgio Silva [redacted]
Sent: 3 de julho de 2020 12:38
To: reg.leilao@anacom.pt
Cc: Junta de Freguesia de Olalhas
Subject: Participação na consulta pública - Freguesia de Olalhas do Município de Tomar

Categories: Blue Category

À
ANACOM

Exmos. Senhores,

A **Freguesia de Olalhas** vem, no âmbito da consulta pública levada a cabo por V. Exas. relativamente ao **Projecto de Regulamento do Leilão para a Atribuição de Direitos de Utilização de Frequências** que está em curso, dizer e requerer o seguinte:

1. A **Freguesia de Olalhas** está classificada como **freguesia de baixa densidade** do Município de Tomar (v. Deliberação da CIC Portugal 2020, de **2018.09.12**).

2. Na nossa freguesia constatamos a existência, **há longos anos** e **de forma diferenciadora do restante panorama nacional**, além do mais, das seguintes **deficiências de cobertura**:
a) Fibra óptica;
b) Cobertura móvel;
c) Acesso à internet;
d) Sinal de voz;
e) TDT (no âmbito da qual apresentámos um **abaixo-assinado** já no longínquo ano de **2012**, há mais de **8 anos**, sem que o problema tenha sido corrigido, tendo forçado a população da nossa freguesia a despesas acrescidas com adesão a pacotes de media que, **caso o serviço público indispensável fosse devidamente prestado, seriam perfeitamente desnecessárias**, o que **se mantém actualmente**, ao fim de todo este tempo, causando **elevados prejuízos** que se vão avolumando com o decurso do tempo).

3. Como é do conhecimento de V. Exas., por razões de **crise sanitária - que são públicas** -, a população em geral e, em particular, os habitantes da **Freguesia de Olalhas** foram recentemente surpreendidos pela necessidade de recorrer a **meios electrónicos de comunicação <u>de que não dispõem, em termos aceitáveis de utilização</u>**, para fazer face à imprescindível **adesão ao estudo e trabalho através da internet**, bem como à correspondente **expansão do necessário comércio electrónico.**

4. Face a esta **situação de emergência**, é indispensável que se faça um **esforço suplementar**, por parte do **Estado Português**, no sentido de **permitir à população e aos agentes económicos** da **Freguesia de Olalhas exercer as suas actividades quotidianas normais de forma expedita, através dos indispensáveis meios electrónicos,** em condições de **competitividade** e **igualdade** com a população do restante território nacional, combatendo-se, desta forma, a tendência natural de decréscimo de desenvolvimento populacional e económico nesta **freguesia de baixa densidade** do Município de Tomar (v. Deliberação da CIC Portugal 2020, de **2018.09.12**).

5. Nesta conformidade, cremos ser necessário e indispensável que a **ANACOM** reforce as obrigações de cobertura a que ficarão sujeitas as empresas concorrentes ao novo leilão de direitos de utilização de frequência (**DUF**), nas faicas de 5G e outras, de modo a que, com a maior celeridade, os portugueses e, em particular aqueles que já são fustigados há longos

anos pela insuficiência de meios e infra-estruturas para fazer face às necessidades de acesso à informação e de comunicação electrónica, possam finalmente aceder, **em condições de igualdade e utilização satisfatória**, às infra-estruturas de comunicação e media, para efeitos educacionais, culturais, de trabalho e outros, que o Estado Português está vinculado a conceder-lhes, implementar e a defender (v. arts. 9º, 1º, 18º, 26º, 35º, 37º, 38º, 43º, 58º, 60º, 73º, 74º e 78º da **CRP**).

6. Face ao exposto, somos a propor as seguintes alterações ao **Projeto de Regulamento do Leilão para a Atribuição de Direitos de Utilização de Frequências nas faixas dos 700 MHz, 900 MHz, 1800 MHz, 2,1 GHz, 2,6 GHz e 3,6 GHz**, em consulta pública:

a) No **art. 2º/i)**, alterar o conceito de ***"melhor oferta"***, acrescentando, além do valor, que será melhor oferta aquela que, partindo de premissas verossímeis, **permita a cobertura das áreas das freguesias de baixa densidade <u>antes do prazo previsto no Regulamento</u>**;

b) No **art. 42º/1/a)vii)**, **antecipar** as **obrigações de cobertura** de **75% da população das freguesias de baixa densidade** do previsto **final de 2023** para **<u>final de 2021</u>**;

c) No **art. 42º/1/b)iv)**, **antecipar** as **obrigações de cobertura** de **90% da população das freguesias de baixa densidade** para **<u>final de 2023</u>**, em vez do **final de 2025** actualmente previsto;

d) No **art. 43º/6**, regulamentar que as **obrigações de desenvolvimento da rede** devem ser cumpridas no **prazo máximo de <u>um ano e meio</u>** após a emissão dos títulos habilitantes e não de **três anos**, como está actualmente previsto;

e) No **art. 44º**, estatuir que a **obrigação de reforço do sinal de voz** deverá permitir uma **cobertura considerada *"boa"*** em 95% do território nacional **<u>até 2023</u>** e não até **2025**, como consta actualmente do projecto de regulamento em análise;

f) No **art. 46º**, determinar que **o <u>início</u> da oferta de serviços de comunicações electrónicas acessíveis ao público** deverá ser efectuada no **prazo máximo de <u>um ano e meio</u>** após a emissão dos títulos habilitantes e não de **três anos**, como está actualmente previsto.

Na expectativa de que as nossas propostas mereçam a V/ aceitação, pois permitirão, com maior celeridade, assegurar a prestação de um melhor serviço aos cidadãos portugueses e, em particular aos habitantes da **Freguesia de Olalhas**, subscrevemo-nos com os melhores cumprimentos

Sérgio Manuel Teixeira da Silva
(Presidente da Assembleia de Freguesia de Olalhas)

-------- Mensagem original --------
De : Junta de Freguesia de Pampilhosa da Serra <fpserra@sapo.pt>
Data: 30/06/20 17:56 (GMT+00:00)
Para: PCA <pca@anacom.pt>
Cc: 'Almeida Nuno' <nunommna@gmail.com>
Assunto: RE: A propósito da melhoria da cobertura da rede móvel em Portugal – participação na consulta publica (prazo:

3 de julho de 2020) Exmos Senhores:

No seguimento do vosso e-mail abaixo, encarrega-me o senhor Presidente da Freguesia de Pampilhosa da Serra, Nuno

Almeida, de informar a V/Exas que não existe qualquer cobertura em algumas povoações desta Freguesia. A937

Com os mais respeitosos cumprimentos

O Assistente Técnico

Leonel Duarte

From: Junta de Freguesia de Paus <jfpaus@live.com.pt>
Sent: 18 de junho de 2020 14:43
To: PCA <pca@anacom.pt>
Subject: RE: A propósito da melhoria da cobertura da rede móvel em Portugal – participação na consulta publica (prazo: 3 de julho de 2020)

Ex.mo Sr. Presidente da ANACOM

A Junta de Freguesia de Paus, concelho de Resende e distrito de Viseu, a que presido tem todo o gosto em responder às solicitações de Vossa Ex.ª . Não existe fibra óptica na Freguesia de Paus apesar de existir a cerca de três quilómetros. Já questionámos a DST empresa e presumo que concessionária das então RNG que foram instaladas em algumas zonas do País, ficando as zonas de mais baixa densidade populacional mais uma vez prejudicadas. Quetionámos também a PT, agora Altice inclusive com um abaixo assinado onde nos foi dito que até ao fim do corrente ano, 2020 ficaria todo o território coberto por fibra óptica , continuamos a aguardar. Somos servidos por ADSL pela Altice cuja rede, segundo os técnicos dessa empresa, só suporta uma velocidade entre 2MB e 3MB o que é manifestamente pouca velocidade. Por fim a rede móvel da Altice também não satisfaz porque não existe uma cobertura conforme na Freguesia sendo a rede de transmissão de dados também muito deficitária. Com os melhores cumprimentos,

O Presidente da Junta de Freguesia
Manuel Chaves
Enviado do Outlook

From: Junta Picote <picote.freguesia@gmail.com>
Sent: 3 de julho de 2020 11:09
To: reg.leilao@anacom.pt
Subject: Contributos para a melhoria da cobertura da rede móvel em Portugal

Categories: Blue Category

Exmos Senhores,

Conforme assunto em epigrafe, vem esta Junta de Freguesia manifestar a sua preocupação no que diz respeito a falta de cobertura da rede móvel dos vários operadores, em vários pontos da freguesia, Picote e Barrocal do Douro, o que fruto da situação pandêmica que vivemos se tem mostrado ainda mais atual.
Assim, consideramos de extrema urgência o reforço do sinal de rede, que se aplica a todas as operadoras a funcionar em Portugal.

Com os melhores cumprimentos,

António Jorge Jacoto Lourenço
(Presidente da Junta de Freguesia)

Junta de Freguesia de Picote
Edifício da Casa do Povo
Largo da Igreja
5225-072 Picote
[redacted]

From: Junta de Freguesia de Pinheiros <juntapinheiros@hotmail.com>
Sent: 18 de junho de 2020 14:29
To: reg.leilao@anacom.pt
Subject: Cobertura de Rede móvel

Categories: Blue Category

Exmos Senhores,

Tendo em vista a implementação do 5G e a obrigatoriedade de cobertura da quase totalidade do território nacional, vimos informar que, à data, a cobertura de rede móvel é bastante insuficiente, temos na nossa Freguesia uma ótima cobertura em pouquíssimos pontos, ficando assim quase a totalidade da Freguesia com cobertura insuficiente ou inexistente, o que prejudica os agentes económicos, mas fundamentalmente a população residente.
Quanto á rede de fibra ótica, aí a cobertura é francamente boa, estando a Freguesia coberta quase na sua totalidade.

Freguesia de Pinheiros, Concelho de Monção, Distrito de Viana do Castelo

Com os melhores cumprimentos,
Freguesia de Pinheiros

From: Junta de Freguesia de Pinho Junta de Freguesia de Pinho <freguesiadepinho@gmail.com>
Sent: 17 de junho de 2020 20:23
To: reg.leilao@anacom.pt
Subject: Cobertura da rede móvel na Freguesia de Pinho - São Pedro do Sul

Categories: Blue Category

Ex.mos Senhores,

Relativamente ao assunto da melhoria da cobertura da rede móvel em Portugal - participação na consulta pública (prazo: 3 de julho de 2020), vimos por este meio a informar que relativamente à Freguesia de Pinho, do Concelho de São Pedro do Sul existem muito problemas a nível da cobertura de sinal de voz, essa cobertura é deficitária de um modo geral em toda a Freguesia, mas há certos locais onde há cobertura total (Igreja, Moldes, Mosteirinho e Sobral).
No que diz respeito à cobertura da rede de fibra, esta Freguesia apenas terá uma cobertura de cerca de 15% a 20%.

Sem mais de momento,
Com os nossos melhores cumprimentos.

Rui Carvalho
(Presidente J. F. Pinho)

-------- Mensagem original --------
De : geral@pombeirodabeira.pt
Data: 30/06/20 09:48 (GMT+00:00)
Para: PCA <pca@anacom.pt>
Assunto: MELHORIA DA COBERTURA DA REDE MÓVEL EM PORTUGAL - FREGUESIA DE POMBEIRO DA BEIRA

Exmo. Sr.
ANACOM
AV JOSÉ MALHOA, 12
LISBOA
1099-017

Sua referência:	Nossa referência:	Data
N.º	Email. N.º EM/0088/2020	30-06-2020
Data 17-06-2020		

ASSUNTO: MELHORIA DA COBERTURA DA REDE MÓVEL EM PORTUGAL - FREGUESIA DE POMBEIRO DA BEIRA

Vimos enviar a V.Exas a listagem dos lugares que não existe rede ou não existe cobertura de rede móvel suficiente na nossa freguesia:

- Vilarinho do Alva
- Pombeiro da Beira
- Azenha
- Aldeia Nova
- Lomba
- Roda
- Sarnadela
- Ribeira da Aveia
- Aveia
- Casal do Frade

Com os melhores cumprimentos.

O Presidente da Junta de Freguesia,

Luís Fernando das Neves Rodrigues

From: Álvaro Miguel Bila [redacted]
Sent: 1 de julho de 2020 12:02
To: reg.leilao@anacom.pt
Subject: Consulta pública - Rede deficitária
Attachments: rededeficitaria.jpg

Categories: Blue Category

Exmos. Srs.

Devido ao número crescente de exposições e reclamações por parte da população de localidades com fraca cobertura móvel e de acesso à Internet deficitário, vimos por este meio apresentar as zonas deficitárias da freguesia de Portimão, cujo mapa se anexa.

No contexto da atual pandemia, com a necessidade de estudar e trabalhar através da Internet, torna-se imprescindível a melhoria das comunicações em grande parte da freguesia.

Também o perigo dos incêndios florestais torna indispensável o desenvolvimento de uma melhor infraestrutura de comunicações.

Mapa com zonas deficitárias de cobertura da freguesia de Portimão:

https://www.google.com/maps/d/viewer?mid=1B8f217kCZZ_2ok9dYpUI7ClGco3vaPuw&ll=37.189626528228914%2C-8.535070499999996&z=12

Ao dispor para qualquer esclarecimento adicional que entendam por necessário.

Com os melhores cumprimentos

--

O Presidente da Junta
Álvaro Miguel Bila
Junta de Freguesia de Portimão
Praça da República, 25, 8500-540 Portimão
[redacted]
Site: http://www.jf-portimao.pt/

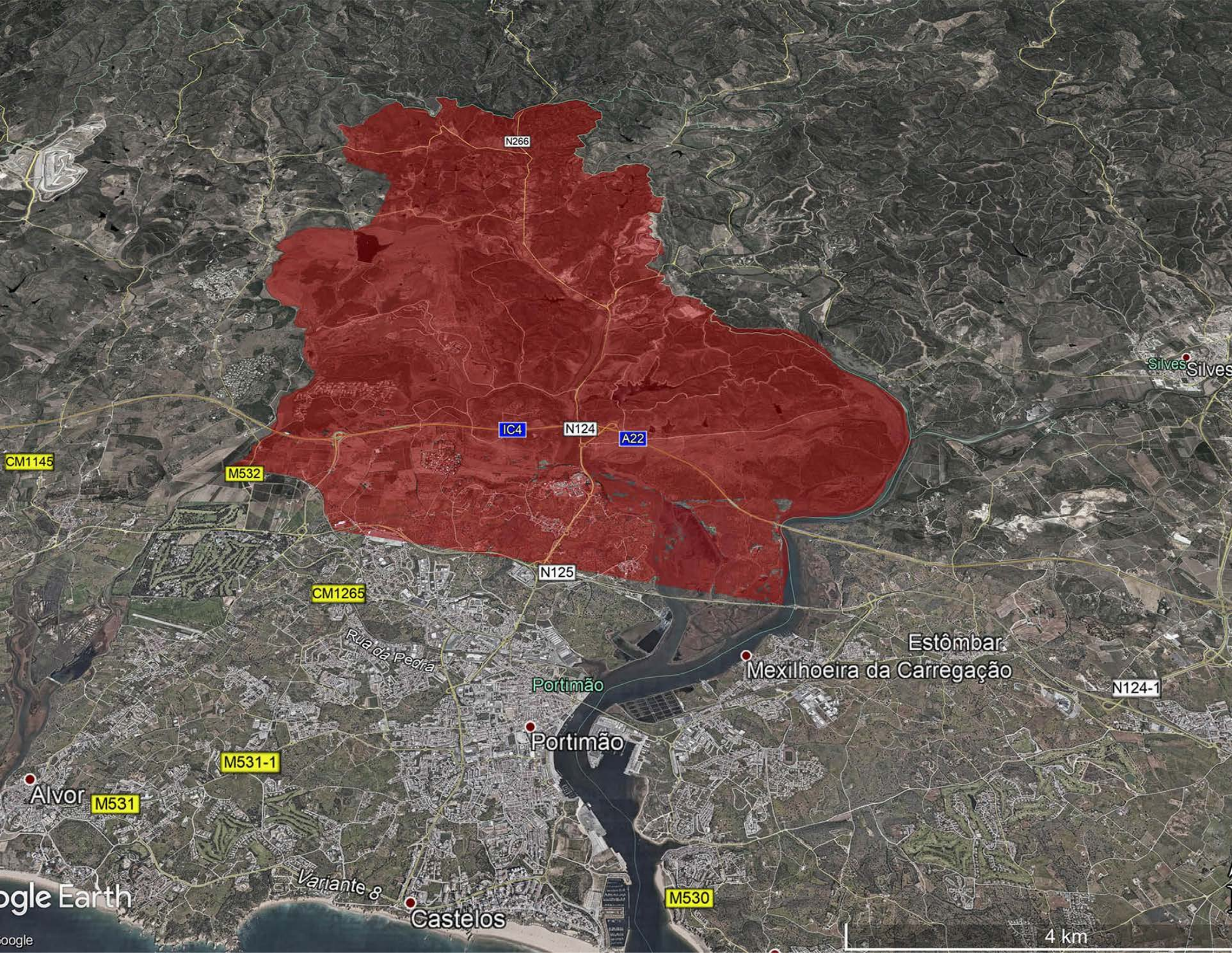
N266
IC4
N124
A22
CM1145
M532
N125
CM1265
Rua da Pedra
Portimão
Portimão
Estômbar
Mexilhoeira da Carregação
N124-1
Silves
Silves
M531-1
Alvor
M531
Variante 8
Castelos
M530
4 km
Google Earth

From: Junta Freguesia Queimadela <jfqueimadela@sapo.pt>
Sent: 17 de junho de 2020 21:23
To: reg.leilao@anacom.pt; PCA
Cc: [redacted]
Subject: Comentário e sugestão

Importance: High

Categories: Blue Category

Boa noite,

Somos uma Freguesia do interior do pais e como a ANACOM diz, de baixa densidade populacional, no entanto e porque achamos que desta forma defendemos os interesses de quem cá mora, temos a dizer o seguinte:

Estamos a falar da tecnologia Banda Larga 5G, quando ainda o pais não tem toda a cobertura do 4G??? Já por não falar da cobertura da rede fibra, este é um assunto que fica aquém das expectativas e defrauda quem reside e teima em ficar no interior do pais, puxando por este, não o levando à total desertificação.

É tempo de quem decide pensar no pais como um todo e não só em certas e determinadas regiões, só porque estas tem mais população. Partir já para 5G sem ter a cobertura total no 4G é pensar num pais a 2 velocidades, a dos ricos e a dos pobres , isto tendo como o mapa que nos apresentaram de calendarização da referida cobertura (5G) e que, se tudo correr como o plano, ficará com a cobertura em 2025 a 95 % (claro que vai haver 5% que não será comtemplada, e quem será?).

Como Junta de uma pequena Freguesia do interior do pais, que tanto luta para que a os seus habitantes tenham as mesmas condições e os mesmos direitos que os outros, não podemos de deixar o nosso registo de frustração e um apelo para que tudo seja feito pela igualdade de direitos e deveres. Está na altura de pensar e decidir, sem cometer erros do passado.

Cumprimentos

Junta de Freguesia de Queimadela

Rua da Bola, 1 - Zona de Lazer - 5110-454 Queimadela AMM
Tel: +351 254 858 260/1
Tlm: 968 488 751 – Presidente
Email: jfqueimadela@sapo.pt
www.queimadela.com

From: RIBEIRINHA Ribeirinha do Pico <jfribeirinhapico@gmail.com> Sent:
18 de junho de 2020 23:09
To: PCA <pca@anacom.pt>
Subject: Re: A propósito da melhoria da cobertura da rede móvel em Portugal – participação na consulta publica (prazo: 3 de julho de 2020) Boa noite
Em virtude de sermos uma Junta de freguesia da Região Autónoma dos Açores, nomeadamente da Ilha do Pico, temos de dizer que a cobertura de rede é muitíssimo deficitária, com falhas frequentes.

Com os melhores cumprimentos,

ANACOM	DFA2 Sede	Destino: PCA
Pedido:		Data: 26/06/2020
Série Documental:		Entrada: 982519
Para:	Entrada: ANACOM - AH	

Exmo. Sr. Presidente João Cadete de Matos
ANACOM
Avenida José Malhoa, 12
1099-017 Lisboa

FREGUESIA DE ROSÁRIO

Contribuinte Nº. 506 894 762

Rua De Trás, Caixa Postal nº. 1
7700-235 Rosário
Telefone: 286 954 244 * Fax: 286 954 244
E-mail: jfreguesia.rosario@gmail.com

Sua referência Data Nossa Referência Data: 23/06/2020

Nº. Ofício Nº. 12/2020 Proc.º

Assunto: Melhoria da cobertura da rede móvel em Portugal.

No âmbito do assunto supra identificado e nos termos do artigo 101.º do Código de Procedimento Administrativo, aprovado pelo Decreto-Lei n.º 4/2015, de 7 de janeiro, venho exercer o direito de participação na consulta pública do Projeto de Regulamento em apreço.

Conforme o consta do versado da Nota Justificativa do Projeto de Regulamento em análise, atenta a *necessidade de mitigação as deficiências ao nível das coberturas e das capacidades disponibilizadas pelas redes móveis existentes*, é imprescindível não esquecer que a disponibilização deste serviço deve obedecer a critérios não discriminatórios e proporcionais.

Aliás, semelhante entendimento se retira da Resolução de Conselho de Ministros n.º 7-A/2020, de 7 de fevereiro, publicada em Diário da República, n.º 27, Série I, de 2020-02-07, que visa precisamente uniformizar em todo o território nacional e a toda a população o acesso à quinta geração comunicações móveis (*"5G"*), de forma a dirimir as assimetrias ainda evidentes entre as regiões e no Plano de Ação para a Transição Digital de 05 de março de 2020.

A Junta de Freguesia do Rosário, enquanto órgão representativo que visa a prossecução dos interesses das respetivas populações com as quais possuem uma especial relação de proximidade, tem vindo a efetuar tentativas junto das entidades competentes, de forma a alertar para a desigualdade de acesso a rede e respetivas infraestruturas que ainda persistem e são dadas a conhecer pela população.

Tendo em conta que a DSTelecom – Alentejo e Algarve, S.A., concluiu a construção de uma Rede de Nova Geração (RNG) na sequência de uma candidatura ao concurso público para a instalação, gestão, exploração e manutenção de redes de comunicações eletrónicas de alta velocidade na zona Sul do país.

Nesse seguimento, a DSTelecom – Alentejo e Algarve, S.A, que tem como missão *desenvolver de forma sustentável, especialmente em zonas de baixa densidade populacional, redes abertas de comunicações,* implementou um projeto de criação de infraestrutura de rede, no qual o concelho de Almodôvar é um dos 35 concelhos abrangidos pela Nova Geração da DSTelecom – Alentejo e Algarve. São objetivos do projeto:

> *i) Dotar os concelhos da região Sul do país, abrangidos pela cobertura desta infraestrutura,* ***com redes de comunicações mais avançadas, com serviços mais inovadores e em modalidades que permitam o acesso por parte das famílias e das empresas;***

ii) Dotar áreas geográficas atualmente não cobertas por infraestruturas adequadas para promover e potenciar o desenvolvimento, por parte do mercado, a curto e médio prazo, assegurando a existência de efetivas ofertas, economicamente sustentáveis e concorrenciais, de serviços e aplicações avançadas de interesse geral às várias entidades e população da área geográfica abrangida;

iii) Contribuir para um setor que seja gerador de externalidades positivas, nomeadamente de investimento em setores adjacentes (software, multimédia, engenharia de sistemas), bem como para combater a infoexclusão, com aumento dos benefícios económicos e sociais, através do impacto positivo que se fará sentir no aumento do PIB, na promoção do emprego e no aumento da qualificação profissional;

iv) Promover o desenvolvimento da sociedade de informação;

v) Assegurar a possibilidade de utilização simultânea da infraestrutura, em condições transparentes e não discriminatórias, por parte dos operadores / prestadores de serviços de comunicações eletrónicas interessados (utilização multioperador);

vi) Obedecer ao princípio da neutralidade tecnológica, assegurada a partir da correta definição, efetuada previamente, dos requisitos técnicos mínimos a cumprir pela solução;

vii) Disponibilizar um conjunto de pontos de acesso que visa permitir a ligação dos operadores / prestadores de serviços interessados à infraestrutura. A sua localização e requisitos técnicos garantem a ligação da infraestrutura a outras redes de comunicações existentes na área, e está assegurada a efetiva capacidade para a interoperabilidade entre redes e plataformas tecnológicas;

viii) Oferecer a redundância possível à prestação de serviços avançados sobre a infraestrutura construída.

Pese embora o concelho de Almodôvar seja um dos beneficiários do investimento acima referido, o certo é que a cobertura/oferta dos serviços continua a ser reduzida ou inexistente, levando a que, em 2018, a Junta de Freguesia do Rosário interpelasse a DSTelecom – Alentejo e Algarve, S.A., descrevendo a situação à data, nomeadamente as dificuldades de acesso à rede, bem como a inexistência de infraestrutura de nova geração em fibra ótica numa freguesia de considerável dimensão geográfica e populacional.

Volvidos dois anos, a **situação permanece inalterada,** sendo que ainda persistem falhas consideráveis no mercado relativamente às infraestruturas de Redes de Nova Geração, tendo sido agravadas no contexto da pandemia internacional por infeção do novo coronavírus (covid-19).

A freguesia do Rosário é uma freguesia da área territorial do concelho de Almodôvar, com cerca de 61 km^2 de área e com uma população residente de cerca de 608 habitantes, composta por 2 aglomerado populacionais, a aldeia do Rosário (sede de freguesia) e aldeia A-do-Neves (a cerca de 2 km da sede) e por alguns lugares rurais. Ao contrário do paradigma geral do concelho, a freguesia do Rosário tem um forte potencial demográfico com jovens e com famílias jovens, fundamentado pela sua localização geográfica, junto de infraestruturas rodoviários, sendo que a Estrada Nacional 2 acompanha a extensão da Aldeia do Rosário e bem como a proximidade com áreas da indústria mineira, no caso, a Somincor – Sociedade Mineira de Neves Corvo S.A. Convém ainda referir que, na área territorial da freguesia do Rosário, existem diversas indústrias de transformação de produtos assim como outros comércios de relevância para o desenvolvimento da freguesia e fixação de população.

Apesar de o concelho de Almodôvar se encontrar abrangido pela Rede de Nova Geração da DSTelecom – Alentejo e Algarve, a freguesia do Rosário não beneficiou daquela rede e consequentemente, atualmente, **continua a não beneficiar que uma infraestrutura de nova geração em fibra ótica que consiga abranger todos os fregueses.**

Indo de encontro ao Projeto de Regulamento em análise e localizando-se a freguesia do Rosário em território de baixa densidade populacional (cfr. Anexos 4 e 5 do Projeto de Regulamento), importa debruçar, designadamente, sobre as obrigações que impenderão sobre as entidades titulares dos direitos

de utilização, plasmadas no ***Capítulo III – Condições associadas aos direitos de utilização de frequências***, nomeadamente sobre o disposto nos artigos 41.º e seguintes do citado projeto.

No que concerne às obrigações específicas previstas, na de **cobertura**, a preocupação em garantir a obrigação de cobertura a ***85% da população total do país*** *e a* ***75% da população de cada uma das freguesias consideradas de baixa densidade populacional***, até ao final de **2023** *(cfr. Pontos i. e vii. da alínea a) do n.º 1 do artigo 42º)*, bem como a de garantir, até ao final de **2025**, a sua abrangência para **95% da população total do país** e **90% nos ditos territórios** *(cfr. pontos i. e iv.. da alínea b) do n.º 1 do artigo 42º)* reflete precisamente o que vem sido reportado pela freguesia, ou seja, **a maior necessidade de resposta** face às exigências do mundo digital ainda mais evidentes durante o período da pandemia internacional que vivenciamos. Aliás, o confinamento da população demonstrou precisamente importância de boa cobertura com redes e serviços de telecomunicações em todo o território nacional.

Aliás, tal se justifica pelo facto de que em face da necessidade de reforço dos níveis de cobertura de banda larga móvel, em 2016, a ANACOM, impôs às operadoras MEO, NOS e VODAFONE, obrigações adicionais de cobertura, que abrangem 588 freguesias identificadas como potencialmente sem banda larga móvel – **como é o caso da freguesia do Rosário** –, cabendo a cada uma dessas operadoras cobrir 196 das 588 freguesias, considerando-se cobertas sempre que seja disponibilizado a 75% da população de cada freguesia um serviço de banda larga móvel que permita uma velocidade de transmissão de dados de 30 Mbps (velocidade máxima de download). Estas obrigações adicionais de cobertura entraram em vigor nas datas de renovação dos direitos de utilização de frequências (meados de 2018), tendo sido fixado o prazo de 1 ano para o seu cumprimento.

Ora, a **freguesia do Rosário continua com as mesmas dificuldades de cobertura**, sendo que as obrigações previstas no projeto de Regulamento se vislumbram como um reforço (ainda) mais do que pertinente, de forma a que a população desta freguesia de baixa densidade populacional consiga usufruir do serviço em plenas condições e em igualdade face a outros territórios de maior densidade populacional.

Nesse seguimento, também é importante o disposto no artigo relativo às obrigações de **acesso à rede** (*cfr. artigo 45º do citado projeto)*, que visa consagrar, de forma imediata e não discriminatória o acesso em todas as faixas de frequências, destacando-se os acordos de itinerância (*roaming)* nacional, durante o período de 10 anos.

No que concerne ao **reforço do sinal de voz** e **desenvolvimento da rede**, o disposto no citado Projeto também vai de encontro às preocupações evidenciadas, sendo que relativamente à disponibilização de serviços compatíveis com a tecnologia *5G*, deve, também, obedecer a critérios não discriminatórios e proporcionais. Aliás, pese embora as pretensões constantes no citado Projeto e também em outros documentos já mencionados nesta exposição, sejam de elevada importância para o desenvolvimento do país, as mesmas também devem consistir numa ferramenta de coesão territorial, no sentido de promover a aproximação de toda a população ao mundo digital e a uniformização a oferta de serviço, contribuindo, consequentemente para a igualdade plena de oportunidades. **Por outras palavras, o acesso à tecnologia *5G* é um dos desafios exigidos pela sociedade digital em que vivemos, mas "sem deixar ninguém para trás".**

O desafio que o Projeto de Regulamento em análise se propõe é bastante ambicioso. No entanto, convém salvaguardar que pese embora o serviço telefónico móvel – incluindo a prestação de serviços de voz e/ou de acesso à Internet em banda larga – não integra o serviço universal e consequentemente não impede sobre os operadores obrigação de assegurar a cobertura da totalidade do território nacional, **as obrigações assumidas por força deste projeto de regulamento deverão ser devidamente acauteladas e o seu**

cumprimento deverá ser assegurado pela entidade nacional reguladora, no âmbito das suas competências *(cfr n.º 18 do artigo 45.º do citado Projeto).*

Face ao exposto, é de enorme importância para o desenvolvimento económico e social da população, o cumprimento das obrigações plasmadas no Projeto de Regulamento, ressalvando, porém, a **maior necessidade de controlo e de tutela por parte da entidade nacional competente**, nos termos da Lei das Comunicações Eletrónicas (aprovada pela Lei n.º 5/2004, de 10 de fevereiro), na sua redação atual, de forma a garantir que a igualdade de oportunidades seja uma realidade para os territórios do interior.

Com os melhores cumprimentos.

O Presidente da Freguesia

-Francisco Manuel Gonçalves da Luz-
(Presidente da Freguesia de Rosário)

JUNTA DE FREGUESIA DE ROSÁRIO
Rua de Trás nº 9
7700-235 ROSÁRIO
Tel./Fax: 286 954 244
E-mail: j.freguesiarosario@gmail.pt

ACEITE APÓS HORA DE CORTE 01-9904451 2020-06-25 16:11:44 €3,65 ctt
ROSARIO(ALMOD.) 7700 ROSARIO
R RH527877815PT

ACEITE APÓS A HORA DE CORTE

Exmo. Sr. Presidente
João Cadete de Matos
ANACOM
Avenida José Malhoa, 12
1099-017 Lisboa

From: Freguesia de St.º André das Tojeiras <jfsatojeiras@gmail.com>
Sent: 17 de junho de 2020 16:37
To: reg.leilao@anacom.pt
Subject: A propósito da melhoria da cobertura da rede móvel em Portugal – participação na consulta publica (prazo: 3 de julho de 2020)

Categories: Blue Category

Exmo Senhor Chairman

Relativamente ao assunto supra referido informo V. Ex.ª do ponto de situação de rede móvel e internet na freguesia de Santo André das Tojeiras:

1 - Internet fibra ótica não está instalada

2 - Internet ADSL na maior parte dos dias não vai além do 3G

3 - Cobertura de rede móvel, em mais de 50% do território não tem cobertura.

Com os melhores cumprimentos

Luís Andrade
Presidente da Junta de Freguesia

--

From: Freguesia de São Bento <freguesiadesaobento@gmail.com>
Sent: 3 de julho de 2020 17:39
To: reg.leilao@anacom.pt
Cc: PCA; [redacted]
Subject: Participação na Consulta Pública para atribuição de licenças 5G

Categories: Blue Category

Exmo. Sr. Presidente da Anacom

Na sequência do e-mail de Vossa Exa de 17 de Junho de 2020, eu Tiago Rei, Presidente da Junta da Freguesia de São Bento, Porto de Mós venho deste modo solicitar a inclusão desta Freguesia na Consulta Pública para instalação do 5G em Portugal.

Como é do conhecimento de Vossa Exa a Freguesia de São Bento, sofre de graves problemas pela ausência de comunicações tanto de rede móvel de Voz como de internet, como atesta o relatório da Anacom de Junho de 2020, após testes efetuados no terreno, pelos vossos técnicos, entre os dias 24 e 26 de Junho.

Aquando do período de Quarentena, os alunos desta Freguesia, cerca de 80 crianças, viram-se discriminadas e privadas do seu direito expresso na constituição e universal que é o direito ao ensino, devido à ausência de internet e rede móvel.

Nos tempos que hoje vivemos em que o acesso à Internet e as comunicações móveis são o pilar do futuro, não é aceitável que a nossa Freguesia, estando localizada no Litoral Centro do País, zona privilegiada no acesso a meios de comunicações, seja privada de comunicações móveis e de Internet.

Como poderemos inverter a desertificação deste e doutros territórios deste País se não dermos às pessoas condições para trabalhar, comunicar e usufruírem do direito à informação?

Como poderemos travar a fuga de jovens da terra onde nasceram, por não terem acesso a novas tecnologias, que os impede de terem um ensino de qualidade e de poderem criar o seu negócio, dando-lhes a oportunidade de continuarem a viver, junto da família, na terra que tanto gostam?

Deste modo venho solicitar a Vossa Exa, que a Freguesia de São Bento, venha a ser incluída nas contrapartidas de obrigação de cobertura, constantes no Projeto de Regulamento do Leilão para atribuição de Licenças 5G.

Vimos também solicitar, que logo na primeira fase expressa no regulamento, seja incluída a obrigatoriedade de cobertura de 100% do território da Freguesia de São Bento.

Sem outro assunto, agradecendo desde já a vossa melhor atenção

Tiago Manuel da Costa Rei

Presidente da Freguesia de São Bento

Freguesia de São Bento

Rua Luís de Camões, 246, São Bento
2480-142 Porto de Mós
Tel. +351 249 841 193
Concelho de Porto de Mós | Distrito Leiria | Portugal

Visite-nos no Facebook http://www.freguesiadesaobento.pt/

Junta de Freguesia de São Bento, dia a dia sempre ao Seu lado!

Antes de imprimir este e-mail pense bem se tem mesmo que o fazer. Há cada vez menos árvores

From: freguesia de são bento do mato azaruja Azaruja <jfazaruja@gmail.com>
Sent: 18 de junho de 2020 09:38
To: reg.leilao@anacom.pt
Subject: melhoria da cobertura da rede móvel- Na Freguesia de São Bento do Mato- Azaruja

Categories: Blue Category

Exmº Sr. Presidente João Cadete de Matos
Em resposta ao Vosso mail de 17/06/2020, Vem esta Junta apelar aos Vossos serviços que proceda ao pedido para melhoria do sinal e também a instalação de fibra óptica nesta Freguesia, cuja central instalada nos Serviços já possui essa capacidade.
Trata-se de uma Freguesia Industrial que cada vez mais depende das novas tecnologias para se desenvolver.

Com os melhores cumprimentos.

O Presidente da Junta

Manuel Recto

--
Freguesia de S. bento do Mato -Azaruja
Rua Conde Azarujinha nº3
7005-109 AZARUJA
Telf/Fax : 266977166
www.evora.net/jfazaruja

From: Freguesia São Félix <freguesiasaofelix@gmail.com>
Sent: 18 de junho de 2020 19:45
To: reg.leilao@anacom.pt; PCA
Subject: Re: A propósito da melhoria da cobertura da rede móvel em Portugal – participação na consulta publica (prazo: 3 de julho de 2020)

Categories: Blue Category

Boa tarde,

É com muito agrado que esta junta de freguesia de São Félix vê o empenho no combate às desigualdades de acesso a tecnologia de telecomunicações e à promoção da inclusão social através da melhoria das infraestruturas de comunicação.

De salientar que a Freguesia de São Félix está na lista das freguesias com cobertura de redes de alta velocidade fixas menor ou igual a 1%, segundo estudo publicado em 15/02/2019 pela ANACOM[1], sendo a única freguesia do concelho de São Pedro do Sul (distrito de Viseu) a constar na respetiva listagem e acreditando que é um investimento e um avanço tecnológico por que nos estamos a bater há muito tempo, requeremos a vossa atenção para o exposto.

Atualmente a população sente muitas dificuldades na utilização de internet porque a tecnologia existente nesta área não permite satisfazer a necessidade de quem diariamente utiliza a internet para trabalhar ou comunicar.

Perante o exposto e certos da vossa compreensão, apelamos à vossa atenção para o descrito, na expetativa de melhorar a qualidade de vida de todos e hoje, tal como nas empresas, as localidades têm de ser competitivas. Importa, por isso, que VV. Ex.as saibam as pretensões da população, autarquia local e empresas locais e compreendam este problema exposto, acreditando na vossa boa fé para fazer face ao equilibrio de oportunidades para com as pessoas do interior.

Com os melhores cumprimentos,
JF São Félix

From: Junta de Freguesia São Martinho do Peso <jf.saomartinhodopeso@gmail.com>
Sent: 21 de junho de 2020 16:01
To: reg.leilao@anacom.pt
Subject: Cobertura de rede móvel

Categories: Blue Category

Boa tarde,

Efetivamente é de lamentar que ainda haja em pleno século XXI muitas localidades, principalmente no Interior do país, como é o caso da freguesia de São Martinho do Peso, que não tenham acesso a rede móvel nas aldeias. A INTERNET também é muito fraca, e quase sempre inoperacional.
Aguardamos que o problema seja resolvido o mais breve possível pois estas gentes têm o mesmo direito que as pessoas da cidade, impedindo até estas e visitarem estes locais por falta de acesso às redes móveis e INTERNET.
Com os melhores cumprimentos.
A Presidente da Junta,
Maria José Fernandes

From: Freg. S.PedrodeAgostém <freguesiadesaopedrodeagostem@hotmail.com>
Sent: 27 de junho de 2020 16:05
To: reg.leilao@anacom.pt
Subject: Leilão

Categories: Blue Category

Boa Tarde Exmos. Senhores,

Após a leitura do regulamento que nos foi enviado e que nos suscitou bastante interesse devido a fraca cobertura existente deste tipo de serviços no território que representamos, bem explicita pela falta de cobertura de fibra óptica de cerca de 95% do território da freguesia e da fraca cobertura de rede móvel em diversos pontos da mesma.
A situação pandemica que actualmente vivemos apenas serviu para mostrar ainda mais as fragilidades da cobertura existente, pois o serviço por linha telefónica não fornece um serviço de qualidade, e quem se encontrava minimamente servido, com o aumento de utilizadores ficou sem serviço ou com ele muito fraco.
Penso que o actual momento seria ideal a um aumento dessa cobertura, pois em cada porta está um potencial cliente que agora vê num serviço melhor uma necessidade quase premente.
Não compreendemos se nesta fase a Junta de Freguesia precisa de apresentar algum documento ou projecto a fim de ser abrangida por um futuro aumento, mas estamos disponiveis para disponibilizar espaço onde possa ser instalados serviços(receptores ou antenas) por um simbólico desde que devidamente negociadas algumas contrapartidas para a Freguesia.

Com os melhores cumprimentos,

Pedro Barroco

Presidente da Junta de Freguesia de São Pedro de Agostém

From: Américo Alves [redacted]
Sent: 18 de junho de 2020 14:46
To: reg.leilao@anacom.pt
Subject: Opinião da população de São Pedro do Esteval - Preonça-a-Nova

Categories: Blue Category

Boa tarde,

Começamos por agradecer a possibilidade de transmitir a nossa opinião a V.Exas. Escrevo em nome de cerca de 400 habitantes da Freguesia de São Pedro do Esteval.

Concordamos em geral com as obrigações de cobertura, mas acho que deveriam antecipar os prazos de entrada em vigor em pelo menos 1 ano.

O destaque para as freguesias de baixa densidade é muitíssimo relevante, e felicitamos a Anacom por isso, mas em vez de 75% e 90% deveria ser mais: 85% e 95%. Também felicitamos por não se esquecerem das autoestradas e caminhos de ferro do interior do país. E não imaginam como a A23 ou a linha da beira baixa são importantes para quem cá mora.

Concordamos que se obrigue a desenvolver a rede com um número mínimo de antenas e que sejam colocadas nas freguesias de baixa densidade e se dê importância às empresas dos centros industriais. São poucas, mas vão sendo cada vez mais ligados a novos negócios à distância, programações, traduções, arquitectos, turismo e à agricultura mais sofisticada. Agora temos pessoas a fugir do codivírus e que estão em teletrabalho aqui. Como não têm fibra em casa usam rede do telemóvel. Os turismos rurais têm de ter fibra ou rede de telemóvel e há aldeias sem nada, nem sinal de operadoras.

Temos ouvido o senhor Presidente da Anacom a falar do roming nacional, e tem toda a razão. No interior onde moramos, no Concelho de Proença-a-Nova ficamos sem rede quando nos deslocamos de uma freguesia para outra e há quem tenha dois telemóveis ou dois cartões no mesmo telemóvel. Não faz sentido haver várias antenas de dois operadores e um deles nem ter antena perto. É isso que queremos para o 5G? E dizem que será necessário instalar mais antenas?

Também concordamos que se incentive a entrada de mais operadoras de telemóveis. Perguntamos se aquilo que consta no documento é suficiente? Na nossa modesta opinião a Anacom deve fazer tudo o possível para que haja mais concorrência, com melhores ofertas e preços mais baixos. Se for preciso, a Anacom deveria dar frequências a uma operadora nova durante uns anos, 5 anos, sem custos para ela, mas com enormes benefícios para o país.

Na nossa opinião deveriam ser ainda mais exigentes com as operadoras no que se refere às velocidades de 100 Mb: deveriam ser 200Mb, pois acho que 100 já eles dizem que têm. O 5G não é 10 vezes mais do que isso?

Mais uma vez agradecemos a oportunidade,
Cumprimentos e continuação de bom trabalho.
P/Esteval
José Américo Magalhães Alves

From: Junta Freguesia São Vicente da Raia <jfsvicenteraia@gmail.com>
Sent: 18 de junho de 2020 17:25
To: reg.leilao@anacom.pt
Subject: A propósito da melhoria da cobertura da rede móvel em Portugal – participação na consulta publica (prazo: 3 de julho de 2020)

Categories: Blue Category

Exmºs Senhores,
Há cerca de 3 anos atrás foi colocada na nossa freguesia uma estação de difusão do sinal móvel 4G.
O entusiasmo inicial depressa desapareceu, porquanto aquilo que parecia trazer uma ligação rápida à rede por esta via, (a ligação ADSL anda à volta de 1 Mb/s) acabou por desiludir devido às quebras constantes no sinal.
Além do mais, as populações mais distanciadas da estação (antena) não dispõem de 4G em tempo algum e mesmo a cobertura de voz é deficitária.
Nos últimos tempos temos notado alguma procura de pessoas que vivendo no litoral manifestam vontade de se fixarem na nossa freguesia, senão a tempo inteiro pelo menos a tempo parcial, verbalizando como primeiro obstáculo a fraca ligação à rede para eventual teletrabalho.
Assim, entendemos que as comunicações no interior do país em geral e na nossa freguesia em particular, são determinantes para inverter esta tendência acentuada de desertificação humana que tanto nos preocupa.
Com os melhores cumprimentos

Mário José dos Anjos
(Presidente da Junta)

Junta de Freguesia de S. Vicente da Raia
NIPC 509019005 - Estrada Nova, s/n – 5400-773 S. Vicente - Chaves
Tem 966175929, 968514509- E-mail:jfsvicenteraia@gmail.com - http://www.jfs-vicente.pt

From: Freguesia de Sarzedas <junta.sarzedas@sapo.pt>
Sent: 2 de julho de 2020 13:09 To:
PCA <pca@anacom.pt>
Subject: RE: A propósito da melhoria da cobertura da rede móvel em Portugal – participação na consulta publica (prazo: 3 de julho de 2020)

Ex.mo Senhor Presidente Conselho de Administração da
ANACOM

A freguesia de Sarzedas , caracteriza-se por ser uma das maiores freguesias do concelho de Castelo Branco.
Tem a maior mancha de Floresta da zona interior e é também constituída por 43 aldeias.
Alguma destas aldeias, estão totalmente isoladas pela rede móvel e internet.
Apesar de algumas aldeias serem de baixa densidade demográfica, são no entanto, polos de atração, sobretudo em épocas de verão.
A não cobertura por parte destes serviços, móvel e internet, são um bloqueio à vinda e à permanência, sobretudo dos jovens nas localidades mais problemáticas.
A tudo isto acresce e sobretudo em caso de incêndio florestal, como tivemos em 2017, as populações afetadas na rede fixa. Ficam totalmente isoladas em termos de comunicações.
As localidades mais afetadas, são: Lisga, Sesmo (com uma praia fluvial muito frequentada),Pomar (com uma zona de lazer), Sesminho, Galdins,
Pé da Serra, Magueija, Pisão, Monte de Goula e Gatas (com Alojamento Local durante todo o ano).
Assim, apela-se à ANACOM ajuda para resolução deste grande problema que afeta grande parte da população.

Seria um grande contributo na luta que aqui pelo "interior", vamos travando, pela melhoria das condições de vida, não só dos que aqui residem, como dos que pretende regressar.

Cumprimentos
A Presidente de Junta de Freguesia
Celeste Rodrigues

From: Junta Freguesia Sátão <jf-satao@net.novis.pt>
Sent: 19 de junho de 2020 16:43
To: reg.leilao@anacom.pt
Subject: Consulta Pública

Importance: High

Categories: Blue Category

A Junta de Freguesia de Sátão vem, por este meio, reforçar que continuam a detetar-se evidentes faltas de sinal TDT em várias localidades da freguesia, mormente, em Cruz, Tojal e Samorim. O executivo da Freguesia de Sátão congratula-se pela resolução de um problema urgente da Freguesia, com a instalação de uma solução de edifício (torre), nas Pedrosa, colocada no pretérito dia catorze de maio. O problema de rede insuficiente nas Pedrosas, Pereiro, Vila Cova e Paço foi, finalmente resolvido. Aguardamos a ligação da outra torre na povoação da Cruz.

Assim, vimos por este meio reiterar que inúmeros habitantes têm demonstrado o seu desagrado pela manutenção deste problema que V.Exas ainda não se dignaram resolver, apesar das várias queixas.

Nas últimas semanas, sobretudo, têm-se verificado muitas falhas de receção na rede TDT, originando inúmeras queixas. No nosso entender, para que uma rede possa trabalhar corretamente em frequência única, é muito importante dimensionar adequadamente a localização dos emissores, potência de emissão, diagrama de radiação das antenas.

O apagão analógico já se deu, o espectro está aí. A população gastou com esforço muito dinheiro para se adaptar. Merece agora um serviço condigno. Esta situação é inaceitável dado o investimento que foi feito pelos utilizadores. Apesar das novas tecnologias/equipamentos, a população, desta freguesia, continua mal servida! Urge alterar esta situação, pelo que solicitamos que sejam tomadas as devidas providências, com premência!

Além de mais, a pandemia de COVID-19, a declaração do estado de emergência e o confinamento dele decorrente, demonstraram a importância da boa cobertura do país com redes e serviços de telecomunicações.

Com a população confinada, o teletrabalho, o ensino online e a necessidade de assegurar o contacto social fizeram disparar o consumo de voz e de dados, fixos e móveis; tendo havido também um aumento de reclamações de consumidores, empresas e autarquias sobre a falta de cobertura de internet ou sobre a reduzida velocidade da mesma. **A implementação do 5G afigura-se determinante para mitigar as deficiências ao nível das**

coberturas e das capacidades disponibilizadas pelas redes móveis existentes e garantir a coesão económica e social do país, indo ao encontro das expectativas das populações e do sector económico nacional, bem como acautelar os objetivos nacionais e europeus definidos para a banda larga móvel.

Por estas razões, entendemos necessária a disponibilização de um serviço de banda larga móvel com um débito mínimo de 100 Mbps, a 85% e 95% da população total do país, bem como outras obrigações de cobertura fixadas em relação aos principais eixos rodoviários, aos eixos ferroviários, às redes de metropolitano e ainda às populações dos municípios e das freguesias de baixa densidade.

Tendo em vista a promoção da inclusão social e a competitividade do país e de todas as suas regiões.

O Executivo da Junta de Freguesia de Sátão

From: Freguesia de Serra de Água
Sent: 22 de junho de 2020 15:48
To: PCA ; info.madeira@anacom.pt
Subject: Re: A propósito da melhoria da cobertura da rede móvel em Portugal – participação na consulta publica (prazo: 3 de julho de 2020)

Exmo. Senhor

João Cadete de Matos

Presidente

Chairman

No seguimento do infra comunicado por V. Exa., serve o presente para alertar que, na Freguesia de Serra de Água, Munícípio de Ribeira Brava, Região Autónoma da Madeira, a população servida pela Empresa MEO/ALTICE, vem, desde há muito, apresentando a esta autarquia, várias reclamações porque, nesta Freguesia e com este operador/prestador de serviços, a cobertura em fibra óptica é praticamente inexistente e, consequentemente, a internet bloqueia muitas vezes e é muitíssimo lenta, pelo que, os utilizadores solicitam que aquela empresa se digne efectuar os procedimentos necessários à dita cobertura, para que esta situação se resolva com a maior brevidade possível.

Certo de que V. Exa. fará o que estiver ao seu alcance para satisfazer a pretensão da população desta freguesia, sou

Muito Atentamente

O Presidente da Junta,

Francisco Paulo Pestana

From: JF Soalhães <geral@jfsoalhaes.pt>
Sent: 3 de julho de 2020 18:19
To: reg.leilao@anacom.pt; Toni; Helder Pinto; Odete Mendes
Subject: Consulta Pública Cobertura de Rede

Categories: Blue Category

Ex.mos Senhores

Relativamente à consulta que estão a realizar, informamos que durante o período de confinamento foram reportadas muitas queixas ao Executivo da Junta de Freguesia, relativamente à fraca qualidade de cobertura de rede e que a internet estava constantemente a "ir abaixo" o que era muito prejudicial para a população, mas principalmente para os alunos que estavam a assistir às aulas.
Sendo esta uma freguesia, que tem graves falhas de captação de rede, havendo muitas queixas por parte da população que em muitas zonas têm muito fraco sinal de rede, quer de telemóvel, quer de internet, pois é uma zona que não está abrangida pela cobertura de fibra ótica.
Mesmo na zona mais urbana da Freguesia a cobertura de rede é muito fraca, havendo muitas reclamações da população e de quem visita a nossa Freguesia.

Com os meus melhores cumprimentos
o Presidente da JUnta de Freguesia
António Monteiro

--

Tef/Fax: 255 511 276
[redacted]
facebook.com/jfsoalhaes/

From: jf.travanca.amt@sapo.pt
Sent: 3 de julho de 2020 23:37
To: reg.leilao@anacom.pt
Subject: FREGUESIA DE TRAVANCA, AMARANTE Re: A propósito da melhoria da cobertura da rede móvel em Portugal – participação na consulta publica (prazo: 3 de julho de 2020)

Categories: Blue Category

Boa noite,

A freguesia de Travanca, concelho de Amarante, é uma localidade com um enorme potencial de desenvolvimento. A rede de cobertura de fibra é essencial para a continuação deste crescimento, mas atualmente é muito escassa, apenas existe em alguns limites da freguesia. O nosso tecido empresarial é muito diversificado, contamos com alguns restaurantes, vários cafés, uma quinta onde são desenvolvidos eventos como por exemplo casamentos, várias empresas de construção civil, empresas de vitivinicultura, mercados, vários trabalhadores independentes nas várias atividades (engenheiros, arquitetos, advogados, gestores, solicitadores, fisioterapeutas...), entre outros.

Mais recentemente tivemos adjudicação do antigo hospital psiquiátrico de Travanca (junto ao Mosteiro de Travanca, monumento nacional) para restauro e construção de futuro Hotel 4 estrelas, reconstrução esta que seria para já ter arrancado, mas devido à pandemia ocorrerá no início do próximo ano.

Ao longo de vários anos fomos recebendo várias queixas/pedidos para a instalação de fibra na freguesia, enviamos vários ofícios quer para as operadoras quer para a Anacom, mas sem efeito.

Aproveitamos ainda para referir que as freguesias vizinhas estão dotadas desta cobertura.

A instalação da fibra será uma mais valia para a nossa freguesia, pois irá ajudar na melhoria das condições de vida da população e ajudar também na fixação de novos residentes, e será também uma forma de as nossas empresas desenvolverem os seus negócios.

Cumprimntos

Freguesia de Travanca
Rua Frei Alexandre da Paixão, 115
4605-495 Travanca Amt
Tel/Fax.255 733 271 [redacted]

Citando pca@anacom.pt:

> Caro Presidente,
>
> Ao longo dos últimos meses a ANACOM - Autoridade Nacional de Comunicações tem vindo a receber das autarquias um número crescente de exposições reportando a existência de muitas localidades e freguesias com níveis de cobertura em fibra ótica reduzidos, bem como com níveis de cobertura móvel e de acesso à Internet deficitários, que afetam a qualidade das comunicações eletrónicas ou mesmo a sua realização, com prejuízos óbvios para as populações e para os agentes económicos.

From: Junta Freguesia Urqueira <jfurqueira@gmail.com>
Sent: 1 de julho de 2020 15:24
To: reg.leilao@anacom.pt
Subject: A propósito da melhoria da cobertura da rede móvel em Portugal – participação na consulta publica

Categories: Blue Category

Exmo. Senhor
Presidente do CA da ANACOM

A Junta de Freguesia de Urqueira, concelho de Ourém, distrito de Santarém, deseja informar V. Exa. que continuamos no nosso território com graves problemas de acesso à internet.

O deficiente serviço das várias operadoras origina muito problemas às famílias residentes e às empresas que têm sede na nossa freguesia.

Assim, vimos solicitar à ANACOM que sensibilize as várias operadoras a aumentarem a velocidade da internet existente, estando esta Junta de Freguesia disponível a colaborar no que for necessário.

Os meus melhores cumprimentos.

Orlando Cavaco
Presidente da Junta de Freguesia

Junta de Freguesia de Urqueira
Largo do Rossio Nº 1
2435-712 Urqueira

Telf. 249 581 467 /[redacted]
jfurqueira@gmail.com

Dê o seu contributo para a sustentabilidade. Imprima o estritamente necessário e a preto e branco.

From: jfvaloura@sapo.pt
Sent: 17 de junho de 2020 16:57
To: reg.leilao@anacom.pt
Subject: A propósito da melhoria da cobertura da rede móvel em Portugal – participação na consulta publica (prazo: 3 de julho de 2020)

Categories: Blue Category

Exmos Senhores,

Em resposta ao solicitado somos a informar que a cobertura da rede móvel na nossa Freguesia é uma vergonha, pois na sede da Junta de Freguesia não se consegue efetuar uma chamada, pelo que a única alternativa é subir um poste, ou muro e tentar que desse lugar possa ser bem sucedida a chamada a efetuar!!!!!!!

Se tivesse de classificar este serviço na minha Freguesia não chegaria ao medíocre.

Com os melhores cumprimentos,

O Presidente da Junta de Freguesia

João Paulo Pires dos Santos

From: J.F.Vilar <geral@jf-vilar.pt>
Sent: 3 de julho de 2020 16:03
To: reg.leilao@anacom.pt
Cc: [redacted]
Subject: FW: A propósito da melhoria da cobertura da rede móvel em Portugal - participação na consulta publica (prazo: 3 de julho de 2020)

Categories: Blue Category

Ex.mos Senhores

Incumbe-me o Sr. António Joaquim da Silva Pereira, Sr. Presidente da Junta de Freguesia de Vilar, concelho de Cadaval, distrito de Lisboa, a propósito da melhoria da cobertura da rede móvel em Portugal – participação na consulta pública, de comunicar o seguinte, em conformidade com o que é do conhecimento geral:

- Em toda a Freguesia **nenhum** dos operadores móveis tem cobertura de **nível muito bom**.
- O operador **NOS é o mais deficitário** em toda a Freguesia, não havendo praticamente rede em todas as localidades (Avenal, Pereiro, Tojeira, Vila Nova, Rechaldeira e Vilar), havendo muitos fregueses que se queixam desse facto, na localidade de Palhais, aparenta ser um pouco menos grave apesar de muito fraco.
- O Operador **Vodafone** apresenta **bom nível** de qualidade na localidade sede da Freguesia- **Vilar**; **nas restantes localidades**, os níveis situar-se-ão entre **razoável e fraco**.
- O Operador **Meo**, é o que apresenta melhor qualidade, na área da Freguesia; contudo, em algumas zonas, cidadãos queixam-se do facto de, desde que foram colocados pontos de fibra perto das suas residências e, não tendo mudado para fibra, a qualidade do seus serviços Meo ter passado a ser muito deficitária: se há relação causal, a Junta de Freguesia ignora. Mas alguns clientes Meo vêem-se privados de rede móvel, ficando incontactáveis e impedidos de comunicar, ficam sem acesso a internet, sendo de registar, também, muitos problemas ao nível do funcionamento dos telefones fixos e, até, no sinal de televisão.

De registar, ainda, os preços excessivamente elevados dos serviços praticados pelos diversos operadores.

Cumprimentos

Maria de Lurdes Nobre
Assistente Técnica

Junta de Freguesia de Vilar
Largo 16 de Dezembro, n.º 2
2550-069 Vilar CDV

From: uniaofregalc@sapo.pt
Sent: 25 de junho de 2020 22:40
To: reg.leilao@anacom.pt
Subject: A propósito da melhoria da cobertura da rede móvel em Portugal - participação na consulta publica
Attachments: ANACOM.docx

Categories: Blue Category

A União das Freguesias de Alcácer do Sal (St. Maria do Castelo e St. Susana) e de St. Susana envia em anexo o documento onde expomos a nossa posição nesta consulta publica.

Cordiais cumprimentos

A União das Freguesias de Alcácer do Sal (Santa Maria do Castelo e Santiago) e Santa Susana sendo a maior freguesia, em área, do país e sendo uma freguesia essencialmente rural temos, infelizmente, problemas graves de telecomunicações em alguns pontos do nosso território.

Somos uma população de +/- 7500 pessoas que vivem com algumas lacunas ao nível das telecomunicações tanto fixas como moveis.

Em relação à rede fixa, temos em todas as nossas aldeias o serviço telefónico garantido por pelo menos um operador.

Mas nem todas as nossas aldeias têm o serviço de internet + tv assegurado para todos os nossos fregueses.

Os que vivem fora da cidade e das aldeias, devido até às limitações técnicas, não podem usufruir desses serviços e têm que se socorrer da rede móvel.

Ora sendo a nossa freguesia servida por todos os operadores na generalidade o que podemos dizer é que a rede é mais forte junto às vias rodoviárias (A2 e IC1) e que no resto do território temos um grande défice de serviço.

Temos, principalmente, no interior aldeias em que o serviço móvel é practicamente inexistente tal como o Barrancão, Santa Catarina, Vale de Guizo, Montevil, Monte Novo de Palma ou até mesmo Santa Susana.

Há situações em que o serviço parece que cada vez está pior pois existem aldeias, por exemplo Santa Susana ou mesmo em zonas limítrofes da cidade de Alcácer do Sal em que o sinal era muito bom e que agora é muito difícil de se ter sinal em condições.

O problema é abrangente a todos os operadores e a população necessita que esse serviço tenha alguma qualidade pois todos precisamos de estar contactáveis.

Ficamos assim na espectativa de que esta nova tecnologia seja a solução para que a nossa freguesia seja contemplada com uma cobertura ao nível do anunciado pela ANACOM.

From: filomena bernardo [redacted]
Sent: 23 de junho de 2020 14:43
To: reg.leilao@anacom.pt

Categories: Blue Category

Ao longo dos últimos meses a União de Freguesias de Cernache do Bonjardim , tem vindo a receber dos fregueses um número crescente de queixas reportando a existência de muitas localidades da freguesia com níveis de cobertura em fibra ótica reduzidos, bem como com níveis de cobertura móvel e de acesso à Internet deficitários, que afetam a qualidade das comunicações eletrónicas ou mesmo a sua realização, com prejuízos óbvios para as populações e para os agentes económicos.

Esses prejuízos ficaram ainda mais evidentes no contexto da atual pandemia, nomeadamente pela imprescindibilidade do recurso ao estudo e ao trabalho através da Internet. Mesmo dentro da Vila o nível da cobertura já é péssimo, mas principalmente onde o acesso á internet e mesmo ás comunicações é quase nulo. Passo a nomear as principais aldeias mais prejudicadas. E onde ainda existem alunos que neste momento têm ou deveria ter aulas em plataformas digitais. **Várzea de Pedro Mouro , Sambado, Casal Moinho, Almegue , Foz da Sertã Mendeira, Matos -Galeguia, Felgaria Barrocas, e em Valongo e Rolã.**
Estas preocupações são conhecidas e partilhadas por nós reportadas ás operadoras.

Enviado do Correio para Windows 10

From: Geral UF Mouçós Lamares <geral@ufmoucoslamares.pt>
Sent: 22 de junho de 2020 15:45
To: reg.leilao@anacom.pt
Subject: Consulta publica_Freguesia de Mouçós e Lamares

Categories: Blue Category

Exmos Senhores

No seguimento do V/ e-mail, queremos uma vez mais solicitar aos V/ serviços a correção na cobertura da totalidade da freguesia de Mouçós e Lamares.

Neste momento não temos qualidade nem cobertura suficiente de rede 4G da Altice e da NOS.

Falta ainda cobertura de FibraOtica em parte da nossa freguesia, nomeadamente nas localidade de Sanguinhedo, Lagares, Lamares, Gache e Tojais.
Informo que a unica operadora de fibras otica é a Altice.

A NOS e a VODAFONE não tem qualquer cobertura de fibra ótica na nossa freguesia.

Mais informo que já fizemos chegar aos V/ serviços dezenas de reclamações, que até à data não tivemos resposta.
Esperamos que esta situação possa ser ultrapassada com a disponibilidade de novas bandas.

Cumprimentos,

Hélder Afonso, Presidente de Junta
União das Freguesias de Mouçós e Lamares

Praceta Abade de Mouçós n.º 13
Mouçós
5000-356 Vila Real

T: +351 259 356 412
e: geral@ufmoucoslamares.pt
www.ufmoucoslamares.pt

From: Reguengo São Julião <freguesia.rsj@gmail.com>
Sent: 23 de junho de 2020 09:45
To: reg.leilao@anacom.pt
Subject: A propósito da melhoria da cobertura da rede móvel em Portugal – participação na consulta publica (prazo: 3 de julho de 2020)

Categories: Blue Category

No seguimento da Consulta Pública no âmbito de projeto de Regulamento do Leilão para a atribuição de DUF nas faixas dos 700 MHz, 900 MHz, 1800 MHz, 2,1 GHz, 2,6 GHz e 3,6 GHz, a União das Freguesias de Reguengo e S. Julião, do concelho de Portalegre, vem por este meio manifestar as suas necessidades em termos de reforço do serviços de comunicações e de internet, nomeadamente, da implementação do serviço de fibra.
Somos uma Freguesia do concelho de Portalegre, situada em pleno Parque Natural da Serra de S. Mamede que faz fronteira com Espanha, e devido à orografia do nosso território existem locais onde não existe sequer rede de telemóvel, o que, atualmente, já não deveria acontecer, mais ainda num território onde temos uma população envelhecida que necessita, também, ter acesso a um serviço essencial. Por outro lado, existem locais, onde apenas temos acesso à rede de telemóvel através do serviço de rooming, obtendo-se apenas rede Espanhola.
No que concerne a nível de internet, neste momento e apesar da sede da Freguesia distanciar tão somente cerca de 7km da sede de concelho, não temos ainda disponível serviço de fibra. No contexto atual, a internet tornou-se ainda mais essencial e a fibra traria consigo benefícios a vários níveis, tanto num contexto laboral, como de aprendizagem dos alunos.
Por vezes é notória alguma lentidão no serviço, consoante a zona da Freguesia, o que equivale a uma desigualdade de acesso ao serviço de internet, mais ainda se pensarmos que outras partes do concelho já dispõem do serviço de fibra.
Em nosso entender, a interioridade não deve pesar nos serviços de comunicações que são disponibilizados junto das populações, pelo contrário, deve existir um reforço, que nos permite acentuar igualdades entre o litoral e o interior.

Com os melhores cumprimentos,
O Presidente
Bruno Calha

--

From: JF Rio de Couros e Casal dos Bernardos <geral@jf-riodecouros-casaldosbernardos.pt>
Sent: 23 de junho de 2020 16:33
To: reg.leilao@anacom.pt
Subject: A propósito da melhoria da cobertura da rede móvel em Portugal - participação na consulta publica (prazo: 3 de julho de 2020)

Categories: Blue Category

Exmos Senhores

Na qualidade de Presidente de Junta da União de Freguesias de Rio de Couros e Casal dos Bernardos, e tendo a possibilidade de mais uma vez dar voz aos meus fregueses para a problemática das comunicações e em particular a internet, cumpre-me informar:

O serviço prestado por todas as operadoras de um modo geral e no que diz respeito à internet é bastante deficitário em termos de cobertura e velocidade de dados quer em *download* e pior em *upload*. Já fiz várias exposições, em especial para a Altice, para o problema que existe no meu território. Recentemente esta empresa andou a fazer uma linha de fibra óptica, que atravessa todo o território desde norte a sul, e enviei um email para CEO da Altice no sentido de com esta obra poder servir uma parte significativa da população e em especial os aglomerados populacionais mais densos. A resposta foi rápida e dizia que este assunto iria ser encaminhado para o departamento de engenharia. Até ao momento não obtive mais informações.

O Município de Ourém também fez uma consulta a todas as Freguesias, no sentido da qualidade dos serviços em questão, para enviar para a ANACOM e, de um modo geral, a informação foi negativa.

Com a situação do COVID-19 e existirem dois estabelecimentos de ensino com cerca de uma centena de alunos na minha União de Freguesias, e não haver aulas presenciais, o recurso a meios de informação alternativos (internet) tem sido uma dor de cabeça para os pais, alunos e professores, visto, como foi referido anteriormente, o serviço oferecido pelas operadoras, ficar aquém do esperado.

Termino com a esperança de que a ANACOM, em representação dos consumidores, possa exercer a sua influência junto das operadoras de telecomunicações para que haja uma melhoria dos serviços e com isso as populações que vivem num território de baixa densidade não se sintam esquecidas e abandonadas levando ao abandono e à desertificação do interior.

Sem outro assunto subscrevo com elevada consideração.

Com os melhores cumprimentos,

O Presidente da Junta de Freguesia
Jorge Lopes

União das Freguesias de Rio de Couros e Casal dos Bernardos
Rua Gaspar Moreira, 19

2435-530 Rio de Couros
Tel.: 249559602/Fax: 249559644
NIF: 510 839 240

From: União Freguesias Santiago do Cacém, Santa Cruz, S. Bartolomeu da Serra <geral@santiagocacem-stacruz-sbartolomeu.pt>
Sent: 2 de julho de 2020 19:22
To: PCA; reg.leilao@anacom.pt
Cc: [redacted]
Subject: Re: A propósito da melhoria da cobertura da rede móvel em Portugal – participação na consulta publica (prazo: 3 de julho de 2020)
Attachments: Anexo - Síntese das obrigações de cobertura.pdf

Exmo(s) Senho(es),

Em nome da União de Freguesias de Santiago do Cacém, Santa Cruz e S. Bartolomeu da Serra e após a leitura dos documentos por vós referenciados (anexo do email infra e Projecto de Regulamento de Leilão) cumpre-me fazer chegar algumas das nossas preocupações enquanto "porta voz" dos nossos fregueses.

Recordando um pouco o que sucedeu aquando da implementação do TDT em Portugal, processo claramente apressado pelo objectivo de "ficar bem na fotografia" perante a Europa, o nosso concelho e, em particular, as nossas freguesias foram confrontadas com alguns problemas na captação do sinal por via terrestre, tendo muitos dos habitantes sido obrigados a adquirir equipamentos de captação via satélite com preços muito mais avultados, muito por culpa da má distribuição de emissores que se limitou a modificar os já existentes. Para já, esperamos que agora neste processo esta questão seja tida em conta.

O ponto anterior relaciona-se com a actual questão na medida em que, mais uma vez, o concelho de Santiago do Cacém e, por conseguinte, as suas freguesias são colocadas como "áreas de segunda", às quais chamam de "municípios de baixa densidade populacional", como é possível constatar no anexo por vós enviado. A nossa preocupação prende-se pelo facto de ao ser permitida a modalidade de "roaming" nacional, havendo já dificuldades no acesso a serviços de dados/voz via GSM (para não falar da insuficiente distribuição de serviços via fibra óptica, geograficamente muito limitada aos centros urbanos), se venha a agravar ainda mais a já deficiente qualidade de sinal existente bem como as diferenças entre os meios rurais e urbanos, bastante patente no nosso caso particular.

Quanto à actual cobertura dos operadores nacionais nas nossas freguesias gostaríamos que fosse dada uma especial atenção às localidades de Santa Cruz e S. Bartolomeu da Serra, pois apesar da proximidade de alguns retransmissores o sinal é muitas vezes insuficiente, às vezes até para chamadas de emergência, sobretudo se nos afastarmos do centro destas localidades. No que toca a serviços de dados, a sobrelotação dos equipamentos é de tal ordem que nas horas "de ponta" é impossível em alguns locais ter débitos superiores a 2/3 Mbps.

Recordo também que no processo do TDT este deveria chegar a 95% da população nacional. O problema foi que esses 5% que faltavam estavam grandemente situados na nossa área, algo que espero que não ocorra com o 5G pois acontece de igual forma no 4G.

Certos de que darão a melhor atenção às preocupações aqui explanadas, estamos ao vosso dispor para qualquer esclarecimento adicional.

Com os melhores cumprimentos,
Miguel Guerreiro
Tesoureiro da União de Freguesias de Santiago do Cacém, Santa Cruz e S. Bartolomeu da Serra.

From: geral@uf-smiguelstaeufemiarabacal.pt
Sent: 18 de junho de 2020 17:34
To: reg.leilao@anacom.pt
Cc: presidente.uniao.freguesias@gmail.com
Subject: Melhoria da cobertura da rede móvel em Portugal - Consulta Pública

Categories: Blue Category

Ex.mos. Senhores

Os meus melhores cumprimentos.

Venho por este meio solicitar a sua melhor atenção para o seguinte assunto:
A população dos lugares abaixo mencionados tem graves problemas devido ao péssimo serviço executado por ADSL, no serviço da TV, Net e telefone, este problema deve-se a vários assaltos de cobre no concelho de Penela.
Como existe um número considerado de pessoas mais idosas, a TV é uma forma das pessoas passarem o tempo de uma forma condigna.
No entanto, também há muitos jovens estudantes que necessitam de acesso à Internet, e devido aos vários assaltos, por vezes estão sem serviço durante 4 e 5 dias.
Em especial neste período de pandemia que estamos a viver, este é um serviço essencial e prioritário, para que as crianças possam estudar, e também aqueles que necessitam de trabalhar através da internet o possam fazer.
Uma vez que o serviço da MEO por fibra passa a 1/2km de distância, julgo, ser muito benéfico para a vossa empresa prestar este serviço, e naturalmente todos tínhamos a ganhar.
Atendendo que há algumas empresas, que também têm problemas com o serviço existente.
Mais informo, que o descontentamento por parte da população, e depois de ouvir as pessoas irão aderir ao serviço por fibra.
Passo a citar as localidades:
São Miguel:

- Penela
- Além d' Água
- Carregã
- Camarinha

- Chainça
- Chão de Ourique
- Casalinho
- Casal Branco
- Casal Pinto
- Casais do Cabra
- Carvalheira da Boiça
- Carvalheira de Santo António
- Covão
- Carvalhal de Santo Amaro
- Espinheiro
- Ferrarias
- Galega
- Infesto
- Melhorado
- Poupa
- Póvoa
- Santo António da Ribeira
- Pastor
- Silveirinha
- S. Sebastião
- S. Simão
- Taliscas
- Tolica
- Torre D. Jerónima
- Tola
- Torre Chão Pereiro
- Vale do Espinhal

Santa Eufémia

- Besteiro
- Camela
- Caldeirão

- Carvalhais
- Carvalhinhos
- Casal Pinto
- Cerejeiras
- Chãs
- Coidel
- Cova da Lapa
- Dueça
- Estrada de Viavai
- Farelo
- Fetais Fundeiros
- Freixiosa
- Nogueira das Cerejeiras
- Ponte da Veia
- Ponte do Espinhal
- Porto Judeus
- Serradas da Freixiosa
- Sr.ª da Glória
- Viavai
- Vieiros

Rabaçal

- Chanca
- Fartosa
- Legacão
- Ordem
- Rabaçal

Para qualquer eventualidade o meu contacto:

Aguardo as suas considerações, certa da melhor resposta de V. Exª

Agradeço antecipadamente toda a atenção que puder dar a este assunto.

Reitero os meus melhores cumprimentos,

A Presidente da Uniao <las Freguesias de Sao Miguel, Santa Eufemia e Rabaçal Maria do Nascimento Rasteiro Marme

From: União Freguesias da Teixeira e Teixeió <uniaoteixeirateixeiro@sapo.pt>
Sent: 26 de junho de 2020 14:50
To: reg.leilao@anacom.pt
Subject: A proposito da melhoria da cobertura da rede móvel em Portugal-Participação na consulta publica
Attachments: 001.jpg

Categories: Blue Category

Exmos Senhores,
Envio em anexo a nossa posição a propósito da cobertura de rede móvel na nossa Freguesia.
Cumprimentos,
União de Freguesias de Teixeira e Teixeiró

Resposta ANACOM

COBERTURA REDES MÓVEIS

O sistema de comunicações móveis na área de abrangência da União de Freguesia de Teixeira e Teixeiró não é uniforme, existe zonas onde as comunizações são razoáveis (nunca sendo excelentes ou boas), e existem zonas onde essas comunicações são péssimas ou mesmo inexistentes. A avaliação é uniforme independentemente da empresa operadora (NOS, MEO E VODAFONE).

SERVIÇO DE INTERNET

O serviço de internet na freguesia não é adequado. A velocidade de rede é baixa em toda freguesia. Os níveis de serviço contratualizado não corresponde ao nível da disponibilidade de rede efetiva, existindo, regularmente quebra de rede e de serviço.

REDE FIBRA ÓTICA

Na freguesia não possui de rede de fibra ótica o que dificulta o acesso a melhores serviços de comunicações.

Em suma, urge que, as zonas rurais, onde se insere a nossa freguesia, tenham acesso ao nível de serviços de comunicações, das zonas litorais e/ou mais urbanas, que possibilitem, que as populações que nelas habitem, não sejam obrigadas a processo de mobilidade espacial (para zonas mais urbanas), por inexistência de serviços considerados básicos.

Teixeira, 26 de junho de 2020

Presidente de Junta

UNIÃO DAS FREGUESIAS DE TEIXEIRA E TEIXEIRÓ

From: ana rodrigues <jftravanca@hotmail.com>
Sent: 29 de junho de 2020 12:22
To: reg.leilao@anacom.pt
Subject: Consulta pública

Categories: Blue Category

Bom dia,

Venho por este meio, como Presidente da Junta de Freguesia da União de Freguesias de Travanca e Santa Cruz, do Concelho de Vinhais, manifestar a minha indignação, por nada terem feito para que as pessoas da minha Freguesia tenham cobertura móvel e acesso à internet.

Na minha freguesia todas as pessoas tem contratos com a NOS, que recentemente instalou uma antena próxima da aldeia, mas nada favorecendo esta. As pessoas estão a pagar um serviço, que não usufruem dele.

Já foram feitas várias reclamações perante a NOS, e nada resultou, causando diversos problemas, uma vez que os alunos precisavam de Internet, para terem as aulas, tendo sido altamente prejudicados

Neste sentido, sugeria a instalação de mais antenas, ou a colocação de fibra ótica, uma vez que resolveria todos estes problemas.

Aguardo resposta

Com os melhores cumprimentos,

Ana Rodrigues

From: António Cândido Alves Pinheiro <jfvilagarciaaboimchapa@gmail.com>
Sent: 3 de julho de 2020 17:31
To: reg.leilao@anacom.pt
Subject: Melhoria da cobertura da rede móvel em Portugal
Attachments: Ofício 007 - 2020.pdf

Categories: Blue Category

Na sequência do email recebido, vimos solicitar a disponibilização da fibra óptica nesta União de Freguesias de Vila Garcia, Aboim e Chapa, para melhor servir a população.
Em anexo envio email sobre o assunto infra citado.

Com os melhores cumprimentos

FREGUESIAS DE VILA GARCIA, ABOIM E CHAPA

· MUNICÍPIO DE AMARANTE

Ex.mo(a) Senhor(a)
PT Empresas
Rua Fontes Pereira de Melo, 40
1069-300 Lisboa

Data	Ofício	N/ Referência	V/ Referência
22-06-2020	7	007/2020	

Assunto: **Disponibilização de fibra óptica**

Visto que se encontram em funcionamento as sedes das três extintas freguesias que compõem a União de Freguesias de Vila Garcia, Aboim e Chapa, necessitamos de um bom serviço de internet, pois o servidor está instalado em Vila Garcia, e tem de servir Aboim e Chapa; e dado termos recebido muitos pedidos de moradores desta União de Freguesias no sentido da melhoria de cobertura móvel e acesso à internet, vimos por este meio solicitar a disponibilização da fibra óptica na Freguesia de Vila Garcia, Aboim e Chapa para melhor servir esta população.

Com os melhores cumprimentos,

UNIÃO DE FREGUESIAS
VILA GARCIA - ABOIM - CHAPA
O Presidente,

(António Cândido Alves Pinheiro)

Email: jfvilagarciaaboimchapa@gmail.com
Telf: Vila Garcia- 255 449 710 Aboim- 255 423 167
Chapa- 255 425 530
Sede: Rua de Fermil, nº634
4600-810 Vila Garcia Amarante
NIF: 510 841 074